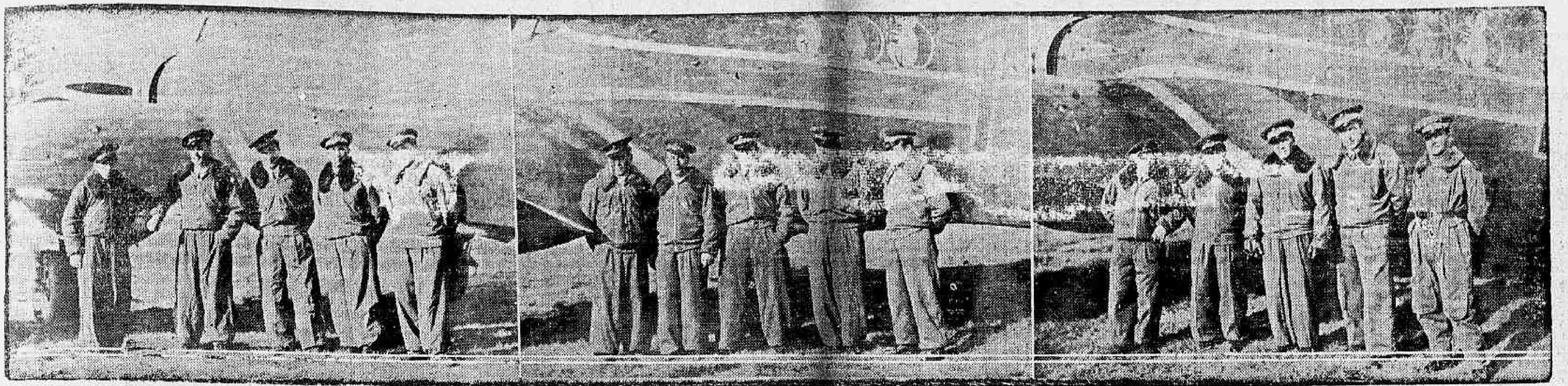

As equipagens dos tres "ratos verdes", que ora tentam obter novos triumphos para a aviação italiana.

200 RÉIS

Diario Carioca

200 RÉIS

Director-Presidente HORACIO DE CARVALHO JUNIOR — Fundador: J. E. DE MACEDO SOARES — Director-Thesoureiro J. B. MARTINS GUIMARAES

Anno XI — Numero 2.952 || Rio de Janeiro, Terça-feira, 25 de Janeiro de 1938 || Praça Tiradentes n.° 77

A Situação Politica

Chega hoje ao Rio o interventor federal em Matto Grosso

Sr. Julio Muller

A semana politica começou fraca, não havendo hontem novidades. Continúa desse módo a escassez de factos.

* * *

Na Palacio do Cattete, conferenciaram e despacharam com o presidente Getulio Vargas, os ministros Francisco Campos e Gustavo Capanema.

* * *

Tambem foi recebido pelo chefe da Nação, o general Isauro Reguera, que apresentou despedidas por ter de seguir para São Paulo.

* * *

No Monroe, o dia transcorreu em calma, não se registando nenhuma occorrencia de relevo.

* * *

O ministro Arthur Costa viaja para o Rio Grande do Sul no proximo dia 2 de fevereiro. O titular da pasta da Fazenda vae inaugurar o edificio da Alfandega de Pelotas.

* * *

O ministro Mendonça Lima anda em excursão aerea pela Amazonia. Ainda hoje o titular da pasta da Viação deve chegar ao Acre. E' a primeira vez que um ministro de Estado visita aquelle territorio.

* * *

O embaixador Oswaldo Aranha esteve hontem no Ministerio da Fazenda, tendo conferenciado com o sr. Arthur de Souza Costa.

* * *

Deve chegar hoje no Rio, pelo avião da carreira, o sr. Julio Muller, interventor em Matto Grasso.

* * *

O ministro Aristides Guilhem esteve hontem á tarde no Cattete tendo conferenciado com o presidente da Republica.

As consignações em folha

DEVERA' IR A DESPACHO, AMANHA, O ANTE-PROJECTO QUE CUIDA DA SUA SUSPENSAO

O ante-projecto sobre as consignações em folha, elaborado pelo Conselho Federal do Serviço Publico Civil, no qual se estabelece a dilatação do prazo das actuaes consignações em folha, e se concede outras vantagens ao funccionalismo publico, que se encontra em mãos do sr. Orlando Villela, chefe do gabinete do ministro da Fazenda, deverá amanhã ser levado a despacho.

Esse ante-projecto foi enviado ao chefe do Governo, em tempo opportuno, que o encaminhou ao ministro Souza Costa para o respectivo parecer.

O *funccionalismo* acompanha com interesse a sua marcha pois elle virá pôr cobro á agiotagem que campeia nas repartições.

"A SÃO PAULO" Companhia Nacional de Seguros de Vida

SUCCURSAL NESTA CAPITAL: AVENIDA RIO BRANCO N.° 131 — 1.° ANDAR

Directores — DR. JOSE' MARIA WHITAKER
DR. ERASMO TEIXEIRA DE ASSUMPÇAO
DR. J. C. DE MACEDO SOARES

Um Commercio Que Não Evolue

As quitandas do Rio depõem contra o progresso da cidade — A ultima palavra em sujeira!

As quitandas do Rio, sujas e passadistas, destôam do progresso crescente da cidade

O Rio, cidade relativamente moderna, pode orgulhar-se de ser uma das maiores capitaes do mundo. Dizem os estrangeiros que é a mais bonita do globo. O carioca, á força de ouvir elogios á sua terra, convenceu-se — e tem razão! — das suas bellezas e da sua civilização. De facto, pelo esplendor das luzes, a magnificencia da natureza, as formidaveis realizações da engenharia-urbanistica e o nivel de cultura e educação popular, o velho burgo fundado por Mem de Sá tem direito a reivindicar um logarzi-

(Conclue na 2ª pagina)

UM PERFIL DO Presidente Getulio Vargas

Impressões do prof. Henry Tronchon sobre a personalidade do chefe da nação brasileira

STRASBURGO, 24 — O professor Henry Tronchon escreveu para o jornal "Derniéres Nouvelles", desta cidade, um interessante artigo a proposito da transformação politica operada no Brasil a 10 de novembro do anno findo. Nestas suas impressões o illustre professor da Faculdade de Letras de Strasburgo, analysando a personalidade do presidente Getulio Vargas, refere-se á sua physionomia, que julga um tanto napoleonica, aos seus habitos democraticos e aos seus passeios a pé no Rio e em Petropolis, em companhia de um simples ajudante de ordens. Diz que assim o viu, diversas vezes, pela Praia do Flamengo, pois teve a honra de ser seu visinho, quando residiu na rua Paysandu', por occasião do curso que dirigiu na Universidade do Districto Federal. Accrescenta que o presidente do Brasil possue bella e larga fronte, em que se percebe o habito da meditação e força de vontade. Sua physionomia é fina, como a da maioria dos brasileiros cultos, de sangue puramente latino. Tem estatura media, sendo considerado como bastante representativo dos brasileiros do sul o seu typo do "gaucho", como são chamados os filhos do Rio Grande do Sul. — (A. N.)

Sr. Getulio Vargas

Para Solucionar o Problema do Barateamento da Vida

Suggerida pelo ministro da Agricultura a criação de uma commissão mixta — Designado para representante do Districto Federal, na referida commissão, o commandante Attila Soares

No objectivo de solucionar o momentoso problema do barateamento da vida, o ministro Fernando Costa suggeriu a criação de uma commissão mixta em que tivessem assento um representante do Districto Federal e outro da Municipalidade de São Paulo, os dois maiores centros consumidores do Brasil, com assistencia technica do Ministerio da Agricultura.

O dr. Fabio Prado, prefeito de São Paulo, acaba de designar para integrar a referida commissão, o dr. Bruno Rudolfer, chefe da Sub-Divisão de Documentação Social e Estatisticas Municipaes do Departamento de Cultura.

O sr. Henrique Dodsworth, prefeito do Districto Federal, designou para representante da capital da Republica, naquella commissão, o conmandante Attila Soares, secretario geral do Interior e Segurança.

Prisão de ventre ?
SAL DE FRUCTA ENO

Os «Ratos Verdes» Chegaram a Dakar

Coberta Sem Incidentes a Primeira Etapa da Esquadrilha Italiana

ROMA, 24 — Com a precisão de uma machina perfeita, tres poderosos tri-motores de bombardeio da aviação italiana, completaram brilhantemente a primeira etapa do seu grande vôo ao Rio de Janeiro, quando ás 17 horas e 10 minutos desceram normalmente em Dakar, em conformidade com o itinerario previamente traçado.

Duas mil e setecentas milhas, das quaes duas mil sobre o continente africano foram vencidas, no espaço de 10 horas e 45 minutos. Os apparelhos, que ostentam na fuselagem tres ratinhos verdes, desenvolveram durante todo o percurso alta velocidade, sempre uniforme, atravessando primeiramente o Mediterraneo e depois o deserto do Sahara, de onde rumaram em direcção ao mar. A's 14 horas e 30 minutos era assignalada a passagem por Villa Cysneros. Desse ponto em deante a esquadrilha seguiu sempre o littoral, passando por Port Etienne até alcançar Dakar.

A's 7 horas e 25 minutos foi dada a partida em Guidonia, a nova cidade da Italia inaugurada apenas recentemente pelo sr. Benito Mussolini.

O apparelho commandado pelo coronel Attilio Biseo foi o primeiro a levantar vôo, seguido do capitão Moscatelli e do tenente Bruno Mussolini, filho do "Duce".

O sub-secretaria da Aviação, general Valle, compareceu ao aeroporto de Guidonia, despedindo-se dos arrojados pilotos. A's ultimas horas de hontem havia constado que o sr. Benito Mussolini estaria propenso a acompanhar a esquadrilha até o porto de Messina, pilotando o seu proprio tri-motor, mas essa previsão não se realizou

Os tres apparelhos, que agora deverão realizar o gigantesco "salto" através do Atlantico sul, em vôo directo de Dakar a Natal, no Brasil, são todos pertencentes á famosa esquadrilha de bombardeio numero 12, chefiada pelo coronel Attilio Biseo. Trata-se de monoplanos equipados com tres motores "Piaggio" de 750 HP, cada um, que podem desenvolver uma velocidade maxima de 458 kilometros por hora. O vôo de Guidonia a Dakar, demonstrou cabalmente que os tres aviões puderam sustentar uma velocidade bem proxima da maxima, durante quasi onze horas ininterruptas de vôo.

Além do coronel Biseo e do tenente Bruno Mussolini, tomam parte no grande raid os seguintes pilotos: capitão Paridisi, major Moscatelli, tenente Mancelli e o official não-commissionado Crucianelli.

As tres poderosas machinas de fabricação "Savoia", typo 79, são as mesmas que conquistaram o primeiro e terceiro logares na recente prova Istres-Damasco-Paris.

Poucos momentos antes de levantar o vôo em Guidonia, a cidade aeronautica construida perto de Roma especialmente para as forças aereas da Italia, o coronel Biseo, que, além de ser o commandante da esquadrilha é tambem piloto pessoal do sr. Benito Mussolini, declarou que o vôo actual, além de se destinar a experimentar as machinas nesta rota, visa habilitar os aviadores italianos a estudar mais uma vez a travessia do Atlantico, com a intenção de futuramente ser estabelecida uma linha regular Italia-America do Sul.

O coronel Biseo accrescentou que a esquadrilha pretende manter um vôo regular identico ao das linhas de passageiros, salientando textualmente: "Não tentaremos bater quaesquer records. Pretendemos chegar ao Rio de Janeiro após uma travessia em alta velocidade, sem comtudo fatigar as tripulações. E' interessante observar que não fizemos preparativos especiaes no sentido da organizanão de bases ao longo do percurso, de vez que nos serviremos das bases existentes e que servem ás linhas aereas regulares".

Estão sendo aguardadas com o maximo interesse noticias quanto a partida dos aviadores de Dakar, afim de emprehender a segunda etapa do raid, num total de 1.800 milhas até Natal, primeira cidade do Brasil a ser visitada pela esquadrilha.

Depois de reabastecida em Natal a esquadrilha levantará vôo para a terceira e ultima etapa, a qual comprehende o percurso de 2.000 milhas até o Rio de Janeiro. — (U. P.)

DE DAKAR AO RIO !

ROMA, 24 — Urgente — A emissora "I. A. A.", acaba de irradiar uma declaração exclusiva do coronel Biseo, informando que a esquadrilha italiana voará directamente de Dakar ao Rio de Janeiro, supprimindo portanto a escala em Natal. — (U. P.)

SECÇÃO BANCARIA — FINANÇAS

Para se comprehender melhor o verdadeiro papel da moeda, denominador de valores que se permutavam, teremos que nos reportar ás primeiras transacções entre os individuos e os povos.

O jurisconsulto Julius Paulos nos descreve as difficuldades dessas negociações baseadas em trocas de producto por producto:

"Olim enim non erat nummus, neque aliud merx, aliud pretium vocabatier; sed unus quisque, secundum necessitatem temporem ac rerum, utilibies inutilia permutabat, quando plerum que evenit u: quod alteri superest, alter' desit".

Assim não havendo moéda, a cousa que se vendia — **mercadoria**, — era trocada pela cousa que se necessitava — preço — permutando-se as sobras de uns pelo que sobrava dos outros de accôrdo com as reciprocas necessidades.

E' facil de se deduzir as difficuldades que esse systema primitivo trazia, pois nem sempre coincidiam os desejos e conveniencias dos permutantes, sendo esse facto, não poucas vezes, motivo de disputas quasi sempre sangrentas e funestas.

Houve, no desdobramento desse systema, quem suggerisse a adopção de um producto de utilidade commum aos permutantes, para servir de dominador do valôr das cousas. Estavam lançadas as bases do dinheiro, pois generalizada a preferencia para artigo de maior valia ou utilidade, o boi foi o que mais commum se tornou, como funcção de moéda, dando origem em latim á expressão que a havia de immortalizar — **pecus pecunia** — dinheiro.

Foi, sómente, no anno 430, por lei Julio Papirio, que se tornou definitiva a substituição do padrão de medida — o gado — pelo metallico — cunhados em cobre e bronze, denominados **aessignatum**, pois, até então, o regime era de natureza privada e particular.

"Money was not yet a govermental prerogative. Private persons as well as the kings and the princess, could, and in fact did, issue metallic money. A great impetus was given to its circulation by merchants, single or in partners hiy, private families, and guilds of one or several towns", ensina-nos M. Terrien.

Era uma decorrencia, um attributo do regime senhorial, prerogativa inalienavel, que sómente mais tarde o Imperio Romano, com o sentido de unificação das terras conquistadas, adoptou, officializando o dinheiro, tal qual o conhecemos nos dias actuaes.

GIL AMO'RA

Um Commercio Que Não Evolue

(Conclusão da 1ª pagina)

nho entre os grandes nucleos onde a vida representa effectivamente um imperativo de trabalho e progresso.

* * *

Mas, se os diversos sectores da vida citadina evoluiram, no Rio, a ponto de collocal-o no mesmo nivel em que se encontra Paris, Londres, Madrid, Vienna, Tokio e outras capitaes, o espirito retrogrado, por sua vez, conseguiu estabilizar em normas atrasadissimas varias actividades commerciaes e industriaes que longe estão de attender aos principios da esthetica moderna e ás necessidades do publico. Nesse caso estão as quitandas — estabelecimentos onde se vendem frutas e legumes. O aspecto que offerecem essas lojas, espalhadas por toda a cidade é pouco recommendavel para as nossas pretensões de "Cidade Maravilhosa".

Nos suburbios mais afastados ou nas ruas centraes, onde a encontramos por um lamentavel descuido de successivas administrações, a quitanda guarda o mesmo feitio de trinta annos passados. A sujeira que se nota em seu interior recorda o tempo em que o Departamento de Saude Publica era um grande desejo da população carioca! Da porta de entrada ao balcão em que se enthroniza o quitandeiro — quasi sempre o proprio dono do negocio, de figura rebarbativa e methodos de hygiene absolutamente desconhecidos, o "estabelecimento" é um verdadeiro antro: mal illuminado, deficiente para a mercadoria, tapetado de cascas de frutas e cheio de uma poeira tão antiga quanto o proprio negocio!

* * *

Na cidade que, á margem da Guanabara, abre os braços para estreitar carinhosamente os filhos de outros povos, de outros climas, sorvendo em sofregos haustos a cultura e a civilização que nos trazem, tudo evolue. Tudo caminha. Os habitos, os costumes, os proprios vicios e virtudes adaptam-se á época de movimento trepidante em que vivemos. Os edificios publicos caem sob a picareta progressista dos remodeladores municipaes; as grades vetustas que assistiram o nascimento da Republica cederam logar á necessidade do trafego; a physionomia peculiar do parque de Mestre Valentim soffreu alterações impostas pelas exigencias do dynamismo que entrou na vida da capital quando ella se tornou grande cidade. Tudo mudou, menos a typica quitanda cujo aspecto deploravel provoca, sem reacção, os pruridos civilizadores da municipalidade.

A sessão de hontem do Supremo Tribunal Militar

O Supremo Tribunal Militar, na sessão de hontem, converteu em diligencia o julgamento da appellação de Genesio Ferreira Ribeiro, ex-sub-tenente do 2º R. I., condemnado pelo crime de falsidade na primeira instancia; negou provimento aos recursos criminaes de Adalgiso Lydio Carneiro, Eduino Simas Couto, Euzebio Zanni, accusados do crime de insubmissão e Rubem Cintra da Gama e Silva, 1º tenente int. naval, processado pelo crime do art. 166 do C. P. M.; julgou em sessão secreta a appellação de Felix Bezerra da Cunha, absolvido pelo crime de deserção na primeira instancia; confirmou a sentença que condemnou José Ribeiro, do 1º Batalhão de Sapadores, pelo crime do art. 117 do C. P. M.; deu provimento, em parte, á appellação de Manoel Pedro de Mello, 2º sargento do C. M., para reduzir a penalidade ao grão sub-medio do art. 117 do C. P. M. e na appellação de Angelo Carlucio, Aureliano Dias de Moraes e Luiz França, resolveu o Tribunal: a) preliminarmente, julgar incompetente o fôro militar para o processar e julgamento de Luiz França, porque não é assemelhado militar; b) "de meritis", negar provimento ás appellações para confirmar a sentença appellada, na parte em que condemnou a Angelo Carluccio e o soldado Aureliano Dias de Moraes, unanimemente; e approvar o parecer dos respectivos relatores nas consultas ns. 175 e 180, feitas pelo presidente da Republica, relativamente ao major Waldyr Lopes da Cruz, solicitando melhor collocação no almanack militar e do capitão da reserva Odilon Moreira Junior, pedindo ser melhorada a sua situação.

Na sessão secreta de 21 do corrente, o Tribunal confirmou as sentenças de 1ª instancia que absolveu Decio Tavares Bastos, Hamilton Peixoto de Magalhães e João de Paiva Miranda, 2º sargento do 14º R. I.

Acham-se em mesa as appellações ns. 3.694 — 4.754 — 5.141 — 5.161 — 5.172 — 5.185 — 5.191 — 5.196 — 5.198 — 5.199 — 5.218 — 5.220 — 5.224.

A Cidade Glorifica o Seu Padroeiro

Constituiu um imponente espectaculo de fé religiosa a procissão de São Sebastião, realizada ante-hontem — O cardeal D. Sebastião Leme, deu a benção com o Santo Lenho

Realizou-se, ante-hontem, mais uma vez a tradicional procissão do martyr São Sabastião, padroeiro da cidade.

Esse monumental desfile teve a participação de todos os catholicos do Districto Federal e, foi iniciados ás 15 horas com a grande concentração das confrarias e associações religiosas da metropole.

S. Sebastião, o soldado martyr, foi levado em triumpho pelas ruas da cidade que o tomou para o seu padroeiro e que fervorosamente o cultua.

Formou-se o cortejo religioso na Praça 15 de Novembro, em frente á Cathedral Metropolitana percorrendo, a seguir, o seguinte itinerario: ruas Primeiro de Março, Visconde de Inhaúma, Avenida Rio Branco, rua Sete de Setembro e Praça 15 de Novembro.

A' frente da procissão, vinha o cardeal-arcebispo d. Sebastião Leme sob o pallio cardinalicio seguindo-se, depois, a Confederação dos Escoteiros Catholicos, grupos de escoteiros, associações e Pias Uniões das Filhas de Maria, as Congregações Marianas, a confraria de Nossa Senhora do Rosario, o Apostolado da Oração, a Guarda de Honra do Sagrado Coração de Jesus, a Confraria do Coração Eucharistico, as Ligas Catholicas de Jesus, Maria e José, as irmandades, as Ordens Terceiras, o clero regular e secular e consideravel massa de devotos.

Ao findar o desfile religioso, o cardeal d. Leme deu a benção com o Santo Lenho á immensa multidão que enchia a Praça 15 de Novembro.

Sem Hygiene, Sem Conforto, Mal Alimentados e Mal Dormidos, os Trabalhadores do Norte do Brasil Percebem Salarios Miseraveis

Chefes de Familias Numerosas Ganhando 60 Mil Reis Por Mez Para Comer e Vestir

Ausencia completa de uma obra real de assistencia social para o trabalhador rural do Brasil

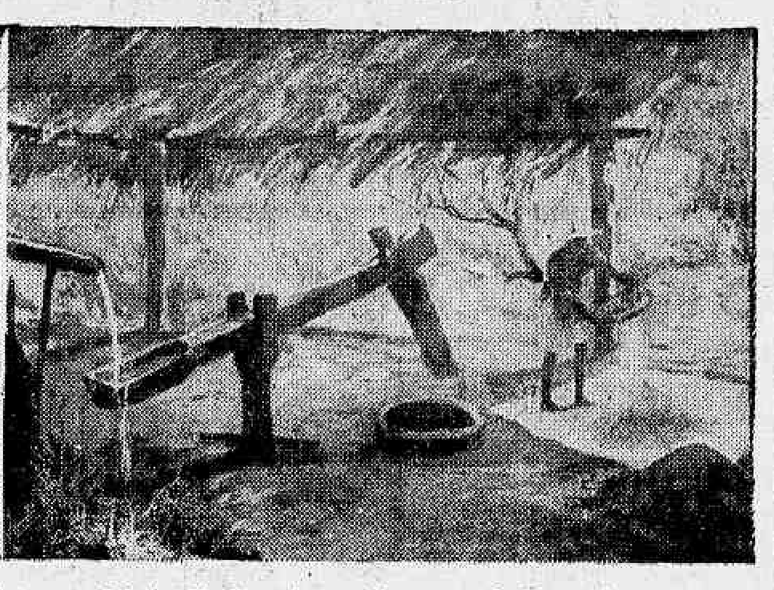

Sem hygiene e sem conforto, o trabalhador nordestino mata-se na labuta diaria a troco de um salario mais que irrisorio, miseravel!

A organização do trabalho livre no Brasil foi assignalada com a adopção do regime salariado nos serviços ruraes. Os fazendeiros, despojados dos seus titulos senhoriaes, em consequencia da abolição, defrontaram-se com a massa trabalhadora, valorizada e redimida, na luta, esta, pelas mais rudimentares necessidades.

Entretanto, a lenta elevação do meio social pouco tem feito pela attenuação das causas de attrictos em que se empenham os individuos em conflictos estereis que muito têm prejudicado o objectivo da collectividade.

A instituição do regime salariado indicou a primeira phase da organização do trabalho rural depois das transformações sociaes que succederam a abolição. A escassez ou a abundancia de trabalhadores foi dada a faculdade de regular o custo e meio de collaborar na producção agricola. Como, porém, taes faculdades são funcções resultantes de factores complexos, não ao alcance simplesmente do instituto, temos a presenciar, decorridos tantos annos, diminutos progressos no conjunto da organização desse trabalho.

Não se levando em linha de conta a oscillação verificada pela depressão dos preços e as altas cotações occasionaes, o poder acquisitivo dos salarios está a reclamar uma solução prompta e definitiva.

A carestia da vida auxilia a alta dos salarios a perturbar o centro de producção, reconhecidamente empirico. O augmento gradual dos salarios é um phenomeno verificado em quasi toda a federação, sem todavia solucionar o grande problema de organização do trabalho agricola.

Vejamos, na reportagem de hoje, o que se passa, nesse particular, nos Estados do Amazonas, Pará, Maranhão, Piauhy, Ceará, Rio Grande do Norte, Parahyba, Pernambuco e Alagoas.

NO AMAZONAS E NO PARA'

O incipiente desenvolvimento da lavoura e da criação, pela natureza das fontes da sua economia — todo elle repousando no extratinismo — exige que os generos alimenticios sejam transportados de outras praças nacionaes e estrangeiras. Segue-se, dahi, que certas utilidades chegam ao consumidor por preços elevadissimos, dadas as grandes distancias a vencer e as difficuldades de transporte.

Os seringueiros nem sempre dispõem de tempo para pescarias e caçadas; são obrigados a preferir, como alimentação certa e duradoura, nos mezes de maior actividade de extracção, o pirarucu', carne e ovos de tartaruga, o milho, adquiridos por troca aos regatões nas margens dos rios e igarapés.

Os balateiros e seringueiros trabalham, em geral, por conta propria e vendem o "latex" que extráem aos intermediarios.

Os lucros dos balateiros são mais elevados porquanto a balata é producto mais bem vendido e tambem contrabandeado.

Os extractores adquirem generos pela troca com os "regatões" ou com a venda dos productos extraidos. As explorações do extractor são evidentes, ao lado da prosperidade facil e rapida dos intermediarios.

No Pará, a lavoura é mais ampla na zona bragantina, embora ainda predomine o extratinismo, nas mesmas condições do Amazonas.

Nas culturas do cacau, do algodão e da canna, o trabalhador rural tem salario diario bem mesquinho.

NO MARANHAO, NO PIAUHY E NO CEARA'

No Maranhão ainda encontramos o extratinismo na exploração da carnaúba e do babaçu'. Dado a este systema de exploração, o salario rural é funcção da quantidade do producto colhido. Encontra-se, todavia, no Maranhão, culturas de algodão e arroz em maior escala.

No Piauhy, a cultura que melhor paga é a da canna. Repetem-se, ahi, as mesmas condições dos Estados que realizam a extracção da carnaúba e do babassu'.

O Ceará, como nos Estados assolados pelas seccas, soffre grande aviltamento, durante esse periodo, em virtude do augmento consideravel da offerta sobre a procura de braços. Estes Estados são, indiscutivelmente, os principaes centros de dispersão do trabalhador rural brasileiro.

Os trabalhos publicos nas obras contra as seccas desviam um grande numero de trabalhadores ruraes para as construcções de açudes, poços e estradas.

Cessando a secca, novo aviltamento soffrem os salarios com a volta do braço, que emigrou. Além deste, ha um grande factor que leva o cearense a preferir o trabalho rural: o pagamento por meio de vales nas obras publicas, que determina "abatimentos pesados" quando o seu portador vae descontal-o no armazem de generos, preferindo muitas vezes emigrar para outros Estados.

NO RIO GRANDE DO NORTE E NA PARAHYBA

No Rio Grande do Norte renovam-se as mesmas condições do Ceará. Na proximidade dos centros mais populosos predomina o regime de salarios diarios, emquanto que para o sertão e nas caatingas predomina a "meiação" ou a "tarefa".

Não ha contratos e sim ajustes verbaes e o trabalhador ou o morador só tem direito de possuir nas terras do patrão uma casa de palha, uma "cincoenta" de cereaes, um cavallo e uma cabra de leite. Ainda aqui as obras contra as seccas são um factor que diminue a offerta de braços para a lavoura. O salario agricola oscila entre os valores extremos.

EM PERNAMBUCO

Havendo mais progresso nas praticas agricolas neste Estado, vemos o salario do trabalhador de campo variar com a zona de producção, modo de correr das estações, com a cotação dos productos e com a época das colheitas.

Onde predomina a cultura da canna do assucar os trabalhadores ruraes são mais bem remunerados. De outubro a dezembro e de janeiro a março, por occasião do plantio, de colheita, e dos tratos, é que os salarios attingem maiores cifras. Explica-se esse facto pelo motivo de se applicarem os trabalhadores de campo aos mistéres de operarios de usina e banguê, prejudicando as operações agricolas e augmentando-lhe o custo pela pequena offerta de braços.

Já para o interior, no sertão, nas lavouras de algodão e café, os salarios dependem mais directamente dos phenomenos climatericos e das cotações dos productos explorados. A mão de obra agricola é paga por dia e a secco.

EM ALAGOAS

Do mesmo modo, dá-se em Alagôas o phenomeno observado em Pernambuco. São as culturas de canna e do algodão que dão ao trabalhador rural melhor remuneração. Esse facto é devido ao desequilibrio entre a offerta e a procura de braços provocada pelo trabalho das usinas nos mezes de plantio e colheita. Predomina o trabalhador assalariado, sendo a parceria ou meiação mais commum na pecuaria.

EM SERGIPE E NA BAHIA

Sergipe está nas mesmas condições de Alagoas, uma vez que a sua agricultura se orienta pela mesma especialização.

Na Bahia, os salarios ruraes soffrem menores oscillações devido ao facto de existir procura durante o anno todo.

Os trabalhadores agricolas dedicam-se á cultura do cacau na zona sul do Estado e á da canna no Reconcavo. Estes dois productos são os que melhor pagam ao trabalhador. As demais culturas pagam, em média, 10 a 20 % a menos, como, por exemplo, nas culturas do fumo, café, feijão, etc.

Nota-se com maior intensidade o abandono do trabalhador do campo pela vida das cidades ou nos centros industriaes.

A monocultura na região sul do Estado augmenta a carestia da vida e consequentemente os salarios e o custo da producção do cacau.

SALARIOS QUE VIGORAM NO NORTE DO BRASIL

Com uma média de trabalho mensal de 20 dias, vigoram, segundo as ultimas estatisticas, para as profissões de carpinteiros, marceneiros, ferreiros, pedreiros, mecanicos e aradores, o salario minimo de 5$000 e maximo de 10$500.

Para carvoeiros, carreiros, carreteiros, bombeiros, peões, retireiros, trabalhadores da enxada, tratadores de animaes, tropeiros, vaqueiros, vigoram, em média, os salarios minimo de 2$000 e maximo de 3$500.

E' indiscutivel, em face da situação de miseria em que vivem os nossos trabalhadores, que o governo envide esforços no sentido de melhorar as suas condições de existencia.

Quem trabalha quer conforto e só o conforto é capaz de garantir o rendimento do trabalho. A fome, a fraqueza, a doença, a falta de hygiene, a ignorancia, os máos tratos, reduzem ao minimo a capacidade de trabalho do homem. E' imperioso dar conforto e estabelecer a justa proporção entre o custo da vida e o preço do trabalho dos nossos homens dos campos.

Modificação nas Contribuições Para o Montepio Militar

Augmentada a pensão dos herdeiros — O decreto-lei hontem baixado pelo governo

O presidente da Republica assignou decreto-lei, dispondo sobre a contribuição para o montepio militar e a pensão correspondente dos herdeiros. O theor desse acto é o seguinte:

"O presidente da Republica dos Estados Unidos do Brasil, considerando que a pensão de montepio attribuida pela legislação vigente aos herdeiros dos militares é por demais reduzida, sobrelevando o facto da elevação sensivel que se tem verificado na remuneração de contribuinte, determinando, assim, após a sua morte, um profundo desequilibrio na vida das respectivas familias.

Decreta no uso da attribuição que lhe confere o art. 180 da Constituição Federal.

Art. 1º — As contribuições para o montepio militar dos officiaes, sub-officiaes, sub-tenentes e sargentos do Exercito e da Armada, em serviço activo, serão eguaes a um dia de soldo da tabella de vencimentos resultante da lei n. 287, de 28 de outubro de 1936.

§ 1º — São contribuintes do montepio militar, além dos servidores a que se refere este artigo: a) os officiaes da reserva de 1ª classe e reformados do Exercito e da Armada; b) os sub-officiaes e su tenentes reformados; e) os sargentos reformados na vigencia da lei n. 5-167-A de 12 de janeiro de 1927; d) os funccionarios civis com honras ou graduações militares que forem contribuintes do montepio militar; e) os escreventes do Ministerio da Guerra, ex-vi do § 4º do artigo 12 do decreto n. 24.632 de 10 de julho de 1934.

§ 2º — As contribuições devidas pelos officiaes, sub-officiaes, sub-tenentes e sargentos da reserva ou reformados, serão correspondentes a um dia de soldo que perceberem na inactividade.

§ 3º — As contribuições dos funccionarios civis de que trata a letra D, do § 1º serão iguaes a um dia de soldo do posto constante da patente de official honorario ou graduação militar que tiverem, pela tabella a que se refere este artigo.

§ 4º — As contribuições dos escreventes do Ministerio da Guerra serão iguaes a um dia de ordenado da tabella da lei n. 284 de 28 de outubro de 1936.

Art. 2º — Os sargentos ajudantes e primeiros sargentos que se reformarem de accordo com o art. 1º n. 390 de 6 de fevereiro de 1937, contribuirão com um dia de soldo do posto de segundo tenente, mesmo que só tenham ficado com o soldo deste posto.

Paragrapho unico — O disposto neste artigo fica extensivo aos actuaes sargentos ajudantes e primeiros sargentos reformados na vigencia do decreto numero 20.371, de 3 de setembro de 1931.

Art. 3º — Os sub-tenentes ficam dispensados do pagamento da joia de que trata o art. 13, do decreto n. 22.837, de 17 de junho de 1933, não sendo restituidas as quantias já descontadas.

Art. 4 — As contribuições dos herdeiros serão reguladas pelos arts. 15, 16 e 17 do decreto numero 695, de 28 de agosto de 1890.

Art. 5º — As pensões de montepio dos herdeiros dos contribuintes serão sempre iguaes a quinze vezes a quota mensal das contribuições.

Art. 6º — E' permittida accumulação de quaesquer pensões militares ou militares e civis até o limite de 900$000.

Art. 7º — As pensões de montepio dos herdeiros dos militares que falleceram na vigencia do art. 34 da lei n. 2.290 de 13 de dezembro de 1910, por força do qual contribuira com um dia de soldo da tabella A a que se refere o art. 1º da mesma lei e deixaram a metade do soldo da tabella constante do art. 5º da lei n. 1.473, de 9 de janeiro de 1906, serão revistas afim de ser o calculo definitivo feito na base das tabellas por que foram realizados os descontos mensaes (pensão igual a quinze vazes a quota de contribuição).

Esta revisão attingirá tambem as pensões concedidas de accordo com o art. 9º do decreto n. 108 A, de 20 de dezembro de 1889. Num e noutro caso, sem direito a pagamento de qualquer differença anterior á presente lei.

Art. 8º — Para a percepção da pensão de montepio militar os filhos adoptivos passam a ser contemplados na segunda ordem dos herdeiros.

Art. 9º — Na segunda ordem dos herdeiros se incluem tambem os filhos de contribuintes desquitados, nascidos posteriormente á sentença passada em julgado.

Art. 10 — Os herdeiros dos militares que tenham gozado do abono provisorio concedido pela lei nº 51 de 14 de maio de 1935, incorporado aos vencimentos militares pela lei numero 287 de 28 de outubro de 1936, poderão, a partir da data desta lei, gozar das quotas de contribuição correspondentes ao posto que tinham seus maridos, paes, filhos ou irmãos, nos termos do nº 2 do art. 91 do decreto nº 18.712, de 25 de abril de 1929.

Art. 11 — O disposto do art. 1º do decreto nº 20.199, de 10 de julho de 1931, só poderá ser applicado aos herdeiros de pensões militares, quando taes pensões sommadas aos proventos da funcção ou cargo publico exercidos por esses herdeiros excedem de 600$000, não devendo, entretanto, a reducção fazer as vantagens descenderem desse limite.

Art. 12 — Continuam em vigor as leis, decretos e regulamentos que tratam de meio-soldo, montepio, pensão especial e pensão por accidentes, bem como a lei nº 429, de abril de 1937, desde que não contrariem os dispositivos desta lei.

Art. 13 — O processo de habilitação a que se referem os decretos ns. 21.312 de 30 de maio de 1934 e 24.685 de 12 de julho do mesmo anno será regulamentado.

Art. 14 — A presente lei entrará em vigor na data da sua publicação.

Art. 15 — Revogam-se as disposições em contrario".

Summariados o general Miguel Costa e varios outros officiaes

General Miguel Couto

S. PAULO, 24 — Denunciados hoje como autores de actos relativos á subversão da ordem, durante o movimento communista de 1935, compareceram perante a Justiça os srs. general Miguel Costa, coronel Daniel Costa, João Ferreira Bueno, José Alves Franco, Octavio Ramos, Lindolpho Carlos Carvalho, João Paschoal Preversani, coronel Christovão Mattos, coronel Christovão Oliveira Silva e outros.

Os accusados chamados perante o Juizo de Direito da 2ª Vara Criminal, para assistirem ao summario de culpa do processo, que lhes moveu a Justiça Federal, de accordo com a Lei de Segurança, com... eram acompanhados de seus advogados, ouvindo a leitura da denuncia que é baseada em indicios policiaes. — (A. B.)

17 vagas para a Marinha na Escola de Educação Physica do Exercito

O ministro da Marinha recebeu um officio do commandante da Escola de Educação Physica do Exercito, communicando que o titular da pasta da Guerra determinou fossem postas á disposição do Ministerio da Marinha 17 vagas nos diversos cursos da referida escola. O titular da Marinha informou em resposta que a Armada agradece as vagas que lhe foram destinadas e lamenta, dada a escassez do pessoal no momento presente, não podendo aceitar o offerecimento do Exercito, esperando, porém, outra opportunidade para corresponder á gentileza do convite.

Ministro Waldemar Falcão

A DATA ANNIVERSARIA DO TITULAR DA PASTA DO TRABALHO

Sr. Waldemar Falcão

Transcorre hoje a data anniversaria do sr. Waldemar Falcão, ministro do Trabalho, Industria e Commercio.

O anniversariante é uma das figuras mais destacadas do actual momento brasileiro. Professor dos mais illustres da Faculdade de Direito e do Collegio Militar do Ceará, o sr. Waldemar Falcão, pelo prestigio da sua intelligencia e da sua personalidade, foi eleito representante daquelle Estado na Constituinte e depois no Senado Federal.

A passagem do actual ministro do Trabalho naquellas duas casas legislativas metalizou-se pela sua brilhante actuação no estudo e na discussão dos mais importantes problemas nacionaes, principalmente daquelles que mais de perto interessavam ás questões da economia do paiz.

O Estado Novo aproveitou a sua capacidade e a sua cultura. Nomeado para a pasta do Trabalho, Industria e Commercio, o sr. Waldemar Falcão logo entrou em contacto com as classe patronaes e trabalhistas, iniciando a sua gestão naquella pasta como um verdadeiro conhecedor de todos os seus problemas.

Agora mesmo, o sr. Waldemar Falcão, acaba de publicar, sob o titulo "Contra o Communismo Anti-Christão", um volume contendo varios discursos seus pronunciados no combate ao bolshevismo e que constitue um valioso depoimento para a historia da luta nacional contra o movimento subversivo de 1935.

Pelo transcurso da data de hoje, o ministro do Trabalho receberá innumeras homenagens.

FORTALEZA, 24 — As associações de Assistencia Social do Estado promovem amanhã grandes homenagens ao ministro Waldemar Falcão, por motivo da passagem do seu natalicio. — (A. N.)

Inaugurado na praia do Russel o luxuoso "Pax-Hotel"

O GRANDE INDUSTRIAL MILTON DE SOUZA CARVALHO OFFERECEU A' SOCIEDADE CARIOCA E A' IMPRENSA UM SABOROSO "COCKTAIL"

Realizou-se hontem, ás 17 horas, a inauguração do grande e luxuoso "Pax-Hotel, magnificamente installado no formidavel edipicio situado á praia do Flamengo 108.

Incontestavelmente, a grande iniciativa do conceituado capitalista dr. Milton de Souza Carvalho, constituiu um grande acontecimento social, na tarde de hontem, no lindo recanto da cidade, que é a praia do Russell.

A inauguração do confortavel "Pax-Hotel" esperada pela nossa alta sociedade, ha varios dias, levou ao bello edificio, numerosas pessoas de nosso mundo official, jornalistas, banqueiros e commerciantes de nossa praça, que ali foram, apreciar de perto a moderna e sublime installação de um dos mais elegantes hoteis de nossa capital.

Os convidados percorreram admirados, todas as dependencias do grandioso "Pax Hotel", que attesta, perfeitamente, o bom gosto do seu proprietario e o valor de nossa engenharia.

Convidados pelo sr. Milton de Souza Carvalho, estiveram presentes ao acto inaugural o commandante Attila Soares, secretario do Interior e Segurança da Prefeitura, dr. Norival Fontes, director do Departamento de "Propaganda do Brasil", o conceituado cinematographista e acatado capitalista dr. Luiz Severino Ribeiro e numerosas pessoas gradas, a quem foi servido um saboroso "cock-tail"

DOIS REPRESENTANTES Catéeiros da Republica El Salvador Chegaram Domingo Pela Panair ao Rio

Os srs. Agustin Alfaro e dr. Alfonso Rochac, ao desembarcarem no Aeroporto da Panair, nesta capital

Conforme estava annunciado, chegaram domingo á tarde a esta capital, pelo hydro-avião da linha pan-americana, os srs. Alfonso Rochac e Agustin Alfaro, altos funccionarios do governo da Republica de El Salvador e representantes da Associação Caféeira daquelle paiz, que, ha um mez mais ou menos o deixaram com destino á Colombia, Venezuela e o Brasil, afim de estudar a situação do problema do café.

Cercados pelos reporteres, na estação de passageiros da Panair, no Aeroporto Santos Dumont, por occasião do seu desembarque, os srs. Alfaro e Rochac não quizeram fazer declarações sobre a missão que os trouxe ao nosso paiz.

Melhoria para os agentes de Correio

O director geral dos Correios e Telegraphos designou o official administrativo da classe "J" — Emilio Tavares de Macedo, do quadro da Directoria dos Correios, para se incumbir dos estudos referentes á situação do pessoal diarista, mensalista e contratado, inclusive agentes de 3ª e 4ª classes, do Departamento dos Correios e Telegraphos, afim de se estabelecerem garantias dos respectivos cargos, em face da legislação geral attinente ao funccionalismo publico.

VARGINHA

A Princeza do Sul de Minas

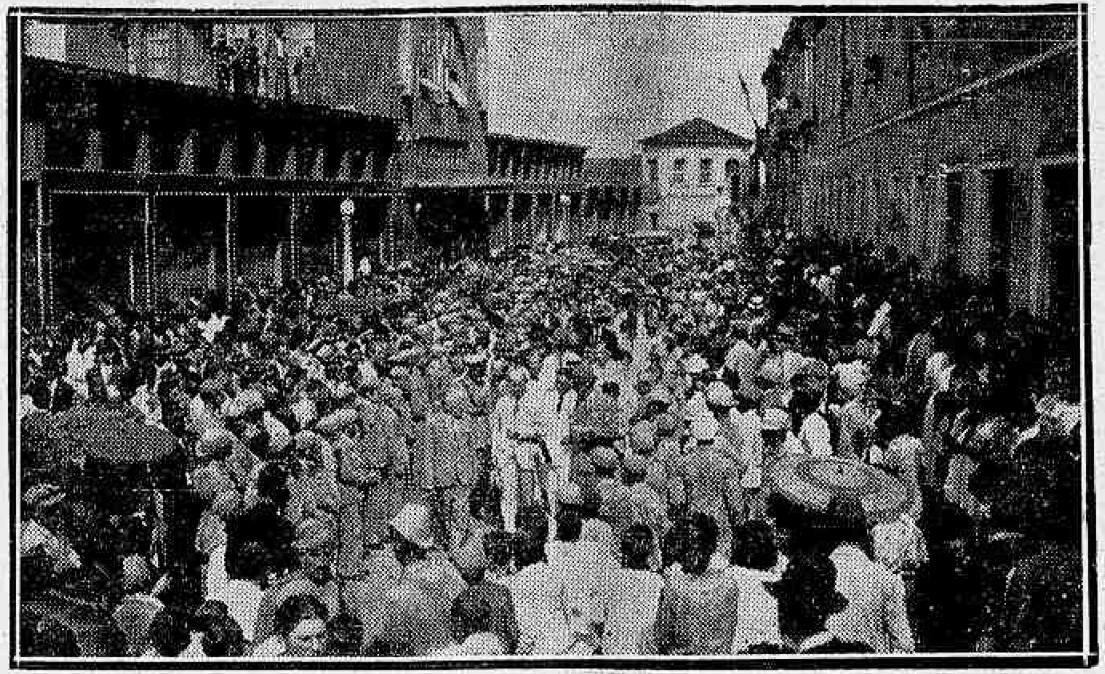

Um aspecto da chegada do prefeito dr. Manoel Rodrigues, em Varginha, vendo-se a "gare", ao lado, invadida pelo povo que o aguardava entre manifestação de jubilo

Varginha é, sem favor, uma das mais bellas e prosperas cidades do Sul de Minas. Quem a visita pela primeira vez, tem logo, de chofre, uma desvanecedora impressão de seu progresso. Ruas asphaltadas em grande numero, largas e vastas avenidas arborizadas, boa illuminação, forte commercio atacadista e muitas pequenas lojas especializadas, aqui e ali justificam esse conceito.

Os mais sumptuosos predios desta zona lá se encontram, confortaveis e impressionantes como os mais bellos das zonas chics da capital. Construcções modernas, rodeadas de jardins primorosos, floridos quasi sempre e bem cuidados. Bons autos. Optimos cinemas e theatros. Consultorios medicos especialistas e laboratorios de analyses. Fabricas e estabelecimentos bancarios, além de meia duzia de firmas compradoras de cafés com successoras no Rio e em Santos, movimentando milhares de contos em cada safra.

O maior centro cafeeiro da zona sul afamada pelos seus cafés finos.

Instrucção desenvolvida. Gymnasio, Escola Normal sob a direcção das Irmãs dos Santos Anjos, dois grupos escolares bem dirigidos com uma frequencia de perto de 2.000 alumnos, o "Affonso Penna", sob a direcção do illustre prof. Antonio Corrêa de Carvalho e o "Brasil", o mais novo e menor, com 16 professores sob a orientação pedagogica da distincta educadora d. Aida Rezende. Centro culto. Movimento social e commercial desenvolvidos. Um banco proprio, o "Commercial e Agricola de Varginha", com capital igual ao de alguns grandes estabelecimentos bancarios do Rio. Está sob a direcção profissional do sr. José Bonifacio Caldeira, desde sua fundação e ainda, ha pouco, em periodo anormal na vida bancario-commercial da cidade teve constatado o seu indiscutivel prestigio atendendo dia a dia, ás necessidades da praça, abalada então por duas fallencias vultosas. Tem como directores os srs. Domingos Ribeiro de Rezende e Paulo Rodrigues Alves e agencias em Carmo do Rio Claro, Eloy Mendes e Turvo.

O balanço de 1936, accusava um fundo de reserva de réis 1.265:000$000, pouco mais de metade do capital, depositos na importancia de 10 mil contos e um saldo de 2.600 contos em caixa.

As agencias bancarias do Hypothecario e Agricola, do Commercio e Industria de Minas, e do Banco do Brasil, optimamente instillados em predios proprios, attendem, com egual solicitude, os interesses locaes.

Uma relação das principaes firmas varginhenses, pela posição que tem no commercio nacional attestam o valor de sua actuação na vida economica do paiz. Souza Pinto & Cia., Rotundo, Costa & Cia., Navarro & Cia., Rebello Alves & Cia., são respeitaveis organizações que honram qualquer centro commercial pela somma de capitaes que movimentam.

Os negocios publicos actualmente a cargo da intelligencia moça do ex-deputado mineiro dr. Manoel Rodrigues, depois de um periodo de paquenas lutas politicas reajustam-se á normalidade da situação presente.

Varginha recebeu com evidente demonstração de jubilo o seu novo prefeito. A photographia, que estampamos, de sua chegada á cidade, dá uma pequena idéa do que foi aquelle acontecimento.

A nova orientação politica que vem de empolgar a Nação, abre novos horizontes ás iniciativas dos bons patriotas e dos bem intencionados.

Varginha não se deixará quedar inerte, inactiva ante o dynamismo empolgante da hora que passa.

Vibrando de enthusiasmo pela causa publica, collaborará, de certo, na obra patriotica do engrandecimento nacional, com os incalculaveis recursos de suas possibilidades sem conta.

Notas do Ministerio da Viação

O titular da Viação approvou o termo de responsabilidade que a empresa The Great Western of Brazil Railway Co. Ltd. assignou perante a Fiscalização do Porto de Recife, para fazer trafegar seus trens no trecho da linha ferrea comprehendida entre a estação de Cinco Pontas e o deposito de carvão da firma Wilson Sons & Cia. Ltda.

—— O Ministerio da Viação officiou á Administração do Dominio da União no Estado de Santa Catharina, communicando nada ter a oppôr ao aforamento de um terreno de marinha, sito em Barreiros, municipio de S. José, naquelle Estado, requerido pelo sr. Antonio de Castro Gandra Junior, em face do parecer do Departamento de Portos e Navegaçao.

—— Pelo titular da Viação foi despachado á Commissao de Efficiencia do mesmo Ministerio, para os fins convenientes, o primitivo ante-projecto de regulamento do Departamento N. de Portos e Navegação e projectos de regulamento referentes á Rêde de Viação Cearense e á Inspectoria Geral de Illuminação.

—— Ao Departamento dos Correios e Telegraphos o Ministerio da Viação communicou haver o Interventor Federal no Estado do Rio de Janeiro exonerado, a pedido, do cargo de prefeito da capital daquelle Estado, o sr. Alfredo de Freitas Bahiense, official administrativo daquelle Departamento.

—— O Ministerio da Viação officiou ao Departamento de Aeronautica Civil, communicando haver o respectivo titular approvado a minuta do edital de concurrencia publica para o estabelecimento de uma linha de navegação aerea entre Uberaba, em Minas Geraes, e Goyania, em Goyaz.

PRECISANDO
DEPURAR O SANGUE
TOME:
Elixir de Nogueira
combate a SYPHILIS
EM TODOS OS PERIODOS

Terão maior efficiencia as sondagens de petroleo

Dando execução ao programma do governo, relativamente á intensificação das pesquisas de petroleo no paiz, o ministro Fernando Costa determinou ao Departamento Nacional da Producção Mineral a compra de duas grandes sondas modernas, com capacidade para perfurar 2.500 metros.

Desincumbindo-se dessa missão, esse Departamento já adquiriu as alludidas sondas, baseando a escolha do typo desses apparelhos no ponto de vista peculiar á geologia de nosso paiz e ás condições physicas dos poços a serem perfurados.

A Alfandega de Pelotas

VAE INAUGURAL-A O MINISTRO SOUZA COSTA

Ministro Arthur Souza Costa

Afim de inaugurar o edificio da Alfandega, na cidade de Pelotas, embarcará no dia 2 do mez proximo, para o Rio Grande do Sul, o ministro da Fazenda.

Acompanhará o sr. Arthur de Souza Costa, nessa viagem, que será feita de avião, o dr. Orlando Villela, chefe do gabinete do ministro.

O sr. Souza Costa demorar-se-á no Sul apenas quatro ou cinco dias.

Conferencias na Agricultura

O sr. Fernando Costa, ministro da Agricultura, recebeu hontem em seu gabinete as seguintes pessoas: srs. Joaquim Britto, Guido Gibelli, Luiz Hariosa, Paulo Gomide, Waldemar Gomes, Evaristo Alves de Lima, Gervasio Bomfim, Leonardo Pereira, Toivo Muskaula, Armando Cravo, Orlando Guilhon, Enéas Calandrini Pinheiro; drs. Gratuliano Mello, director do Campo de Experiencia do Estado da Bahia, Sampaio Leitão; sr. Gentil F. Andrade, da International Machinery Co.; dr. Sylvio Prado; tenente Renato Borges Fortes; dr. João Cabral; srs. Ataliba Lopes, F. Luiz Wist; drs. Alves Costa, director de Fruticultura, dr. João Mauricio, director de Plantas texteis, José Maria Fernandes; sr. Antonio Barreto, director da Escola de Agronomia; drs. Heitor Grillo, dr. Rogerio de Camargo, director do Serviço Technico do Café, Celeste Gobliato, dr. Eugenio Bourdot Dutra, chefe do Serviço de Sondagens, dr. Avelino Ignacio de Oliveira, director do Fomento da Producção Mineral, dr. Campos Porto, director do Serviço de Aguas, dr. Gastão de Faria, director do Fomento da Producção Vegetal; sr. Lauro Travassos; dr. Euzebio de Oliveira, director do Serviço Geologico; sr. Hormiro de Abreu; dr. José de Oliveira Marques, director do Serviço de Irrigação, Reflorestamento e colonização; sr. Felicio Fiori de Magalhães Costa; dr. Djalma Guimarães,, director do Laboratorio Central da Producção Mineral.

Para a esplanada "Rio do Sul" em Santa Catharina

Pelo Ministerio da Viação foi communicado á Inspectoria Federal das Estradas, a approvação dos documentos referentes á doação, á União, pela viuva sra. Alice Werner e pela Congregação Salesiana de terrenos para a construcção da esplanada da estação "Rio do Sul", da Estrada de Ferro Santa Catharina.

Clinica Medico Cirurgica do
Dr. Americo Caparica
CONSULTORIO:
RUA VISCONDE DO RIO BRANCO, 31
Elevador — Telep. 22-2949
Diariamente das 4 ás 9 horas
RESIDENCIA:
R. PAULO FRONTIN, 103
2.º andar — Tel. 22-7804

Injecções a domicilio
em Copacabana, Leme e Ipanema
Senhora com muita pratica applica
TELEPHONE 27-2299

A Associação Brasileira de Imprensa Promove Justa Homenagem ao Ministro Ataulpho Paiva

Ministro Ataulpho de Paiva

Conforme foi divulgado, a Associação Brasileira de Imprensa approvou unanimemente a proposta fundamentada e assignada por grande numero de seus conselheiros directores no sentido de ser prestada uma homenagem especial ao sr. ministro Ataulpho de Paiva, seu antigo consocio, alvo que tem sido das mais justas e brilhantes manifestações de apreço ao deixar o exercicio do seu cargo no Supremo Tribunal Federal, o qual, em sessão que ficará memoravel, lhe rendeu publica e destacada veneração. O dignificante e significativo telegramma do sr. presidente Getulio Vargas, pôs em relevo e resumiu a vida judiciaria do eminente magistrado.

A Associação Brasileira de Imprensa, em sua honra, lhe dedicaria uma sessão solenne e publica, pondo em destaque os seus altos meritos e em seguida, para attender ao pedido de um grande numero dos seus amigos, iria collocar as placas de bronze que estes offertaram com o seu nome, na larga e bella avenida Ataulpho de Paiva. Tambem pelos seus admiradores, lhe seria offerecido um grande banquete commemorativo.

A todos, porém, como tem acontecido em outras occasiões, pediu o sr. ministro Ataulpho que, para evitar incomodos aos seus bons amigos, fossem reduzidas ao minimo possivel essas provas de consideração que lhe deixam commovido e gratissimo, ficando então resolvido que, tão somente, em proxima manhã que será annunciada, a Associação Brasileira de Imprensa irá promover a collocação das referidas placas, elegendo em seu seio uma commissão especialmente encarregada de convidar o prefeito sr. Henrique Dodsworth a assistir a esse acto de alta significação e homenagem publica.

Compõe-se essa commissão dos srs. drs. Horacio Cartier, Gastão de Carvalho, Manoel Antonio Gonçalves, Berilo Neves, Oswaldo Souza e Silva e Raul de Borja Reis.

Livros doados á Bibliotheca Nacional

NOVAS OBRAS PARA A COLLECÇÃO OFFICIAL

O sr. Gustavo Capanema, ministro da Educação, recebeu communicação do sr. Rodolpho Garcia, director da Bibliotheca Nacional, de que o sr. Cypriano Amoroso Costa havia doado áquella instituição "Les essais", de Montaign, reproducção em notas manuscriptas marginaes dos "Ensaios de Montaigne, por phototypia do exemplar com Fortunat Strowski, em tres tomos, e "L'eppé Byzantine á la Fin du Dixieme Siécle", de G. Schlumberger, em tres tomos.

Deram, ainda, entrada no ultimo mez, na Bibliotheca Nacional:

Na 1ª secção (impressos) 477 obras em 606 volumes, sendo por compra 2 obras em 2 volumes; por permuta internacional 81 obras em 85 volumes; por doação 91 obras em 94 volumes; por contribuição legal 303 obras em 425 volumes. Na 2ª secção (manuscriptos) 1 documento por doação. Na 3ª secção (estampas e cartas geographicas), por contribuição legal 3 obras illustradas com 171 illustrações, 5 cartas geographicas, 2 obras especiaes em 3 volumes, 6 peças iconographicas; por doação 1 obra especial em 1 volume e 10 peças iconographicas. Na 4ª secção (jornaes e revistas), 5.328 publicações nacionaes e estrangeiras, correspondentes a jornaes, revistas, almanacks, boletins, etc.

Notas do Ministerio do Trabalho

O sr. Waldemar Falcão, ministro do Trabalho, recebeu, hontem, em seu gabinete, os membros do Conhelho Administrativo do Instituto dos Commerciarios.

— Tambem em conferencia com o ministro Waldemar Falcão, estiveram, hontem no Ministerio do Trabalho as seguintes pessoas: juiz Rocha Lagoa, dr. Massilon Saboya, dr. Adhemar Mello Franco, dr. Fiel Fontes, dra. Berta Lutz, Maria Sabina de Albuquerque e Francisco Moura.

— O ministro Waldemar Falcão fez-se representar, por seu official de gabinete sr. Edmundo Bragante, no "cock-tail" que o sr. Milton de Souza Carvalho offereceu por occasião da inauguração, hontem, do "Pax-Hotel", á praia do Russell.

A Reunião Annual de Gerentes da Standard Oil Company of Brasil

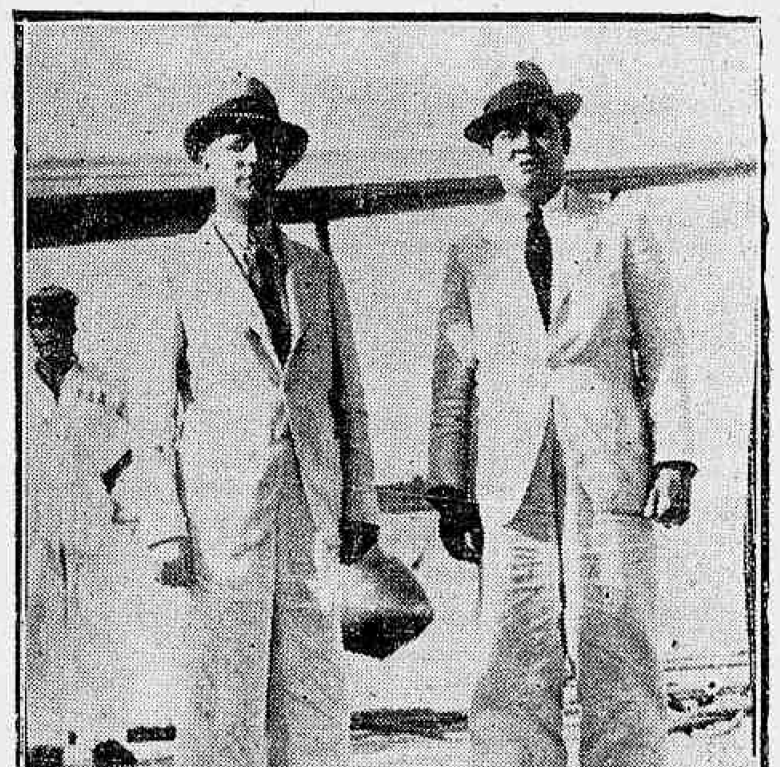

Desde ante-hostem, se acham em nossa capital, tendo viajado nos aviões da Panair, procedentes do Norte e do Sul do paiz, alguns dos gerentes das Filiaes da Standard Oil Co. of Brasil os quaes vêm participar da reunião annual desa importante companhia.

Posando para nossa objectiva, vêem-se na photographia os srs. Riberto S. Spindola e Benedicto R. Sampaio, respectivamente gerentes das Filiaes de Victoria e Natal.

O pavilhão do Brasil na Exposição Internacional de Nova York

A Sub-Commissão Technica, incumbida da organização do projecto do "Pavilhão Brasil" na Exposição Internacional de Nova York, avisa aos interessados que a escala, para as plantas, baixas, cortes e fachadas é de 1|100 e a perspectiva é a 60 grãos e não como consta, por equivoco, no edital publicado.

As Democracias Têm Os Trunfos Nas Mãos

Mussolini passa os maiores "bluffs" com as mais baixas cartas, mas a democracia limpará a mesa quando for necessario

INTERESSANTISSIMO EXAME DA SITUAÇÃO MUNDIAL FEITO POR LLOYD GEORGE PARA A IMPRENSA LONDRINA

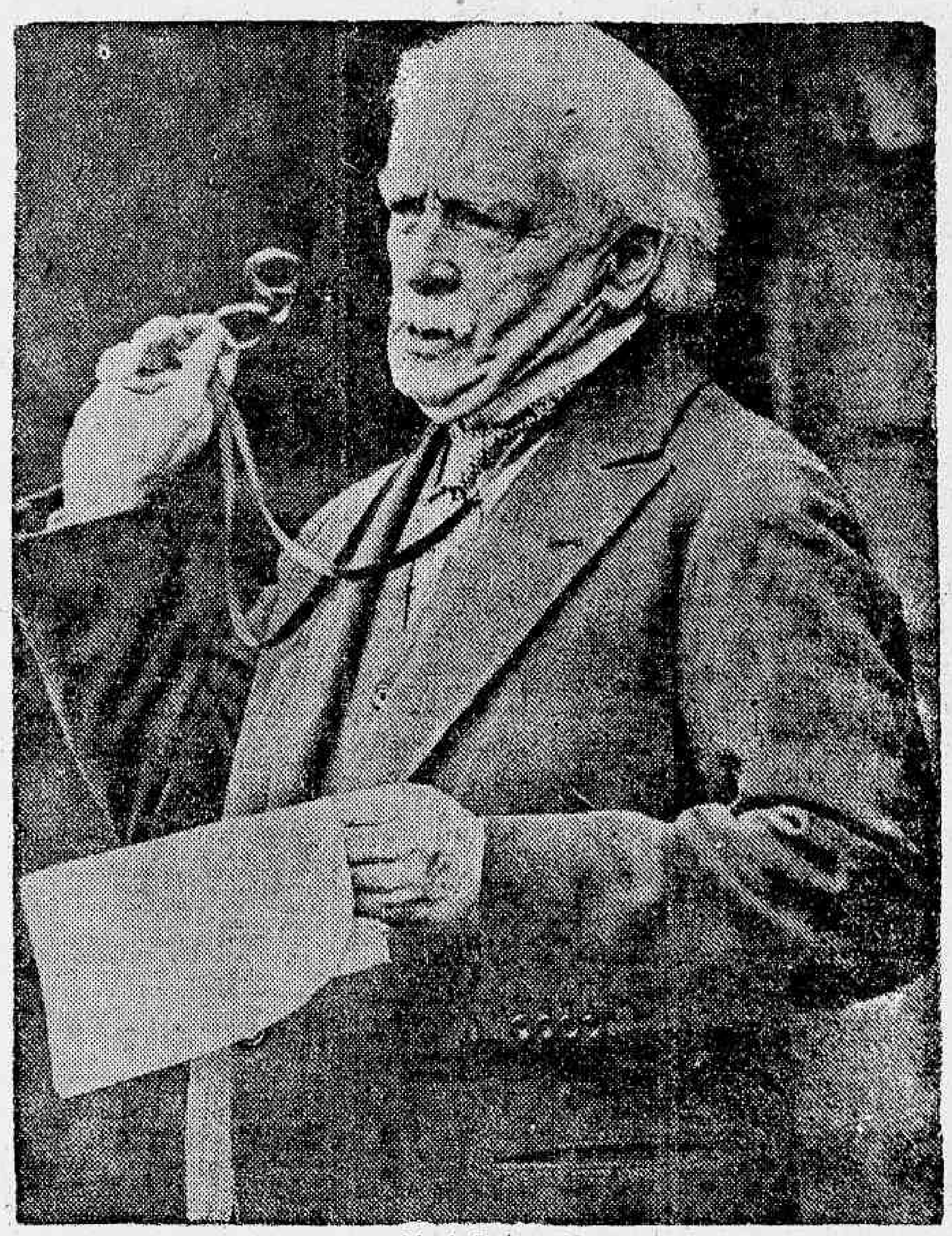

Lloyd George

CAP D'ANTIBEA, 24 — "Os triumphos da politica mundial estão nas mãos das democracias" — declarou o sr. Lloyd George aos representantes da imprensa dos paizes de idioma inglez, o qual accrescentou: "Quando chegar o tempo opportuno, as democracias embolsarão as fichas que estiverem na mesa".

O antigo primeiro ministro da Inglaterra, no tempo da guerra mundial, concedeu essa entrevista collectiva á imprensa na vespera de commemorar as suas bodas de ouro, que são hoje celebradas, em familia. Falando francamente sobre os negocios mundiaes, bem como sobre a sua propria carreira, Lloyd George atacou tanto o communismo, como o fascismo, e manifestou a sua fé não sómente nos principios das democracias como na sua habilidade para se defenderem. Accrescentou que não havia motivo para alarmas na presente situação politica da França, pois a nação era fundalmente sã e, ao demais, "possuia o melhor exercito no mundo e quem puzer em duvida esse facto logo descobrirá o seu erro".

São as seguintes as perguntas feitas ao sr. Lloyd George pelos jornalistas e as respostas dadas pelo antigo primeiro ministro:

— Qual a sua opinião sobre o desejo da Grã Bretanha e do Imperio de auxiliar a manutenção da paz mundial?

— Tomamos o encargo de mantel-a de 1914 a 1938 — disse o entrevistado — e poderemos fazel-o novamente caso se apresente a necessidade.

— E quaes são as suas idéas quanto ao papel da França, da Grã Bretanha e dos Estados Unidos?

— O futuro da liberdade humana, durante muitas gerações dependerá do que essas nações fizerem e do que fizerem conjuntamente, trabalhando em linhas parallelas. Hão de concordar commigo que essas democracias são sufficientemente poderosas para proteger essa liberdade.

— No caso da França ser subitamente invadida pelo que se poderá chamar de uma potencia autocratica, qual seria no seu parecer a acção do governo britannico?

— Não existe partido na Inglaterra que não se collocasse immediatamente ao lado da França e, na Camara dos Communs, a decisão seria unanime e rapida.

— E qual é a posição da Grã Bretanha no Mediterraneo, em vista do augmento recente das forças aereas de certas nações?

— Não sentimos nenhum receio a esse respeito. Sabem que caso a guerra continuasse, em 1919, teriamos augmentado a nossa capacidade de producção e poderiamos construir annualmente 3.600 aeroplanos de todos os typos e o que poderemos fazer novamente, caso seja necessario?

— E qual a sua opinião sobre o fascismo e o bolchevismo?

— Quanto a essas duas politicas, ou commercio, ou o que quizerem chamal-as, não vejo differença entre ellas. O grito de papagaio para salvar o mundo do communismo dos srs. Hitler e Mussolini, deixa-me frio. Não me sinto seriamente impressionado por elle. O fascismo, como é exaltado por Mussolini, o nazismo como é praticado por Hitler e o bolchevismo, como é explorado por Stalin, não me revelam differenças fundamentaes. A liberdade é tão remota na Allemanha, como na Russia. A Russia não é communista no mesmo sentido em que o era ha dez annos. Tudo isso cessou depois do exilio de Trotzky, ou Bronstein, ou seja lá como elle se chame a si mesmo, presentemente, quando as praticas dos principios do verdadeiro communismo começaram a ser desrespeitadas. Hoje, tanto na Russia, como na Italia e na Allemanha, não é o povo quem governa e controla o Estado, mas é um pequeno grupo de homens — não mais do que tres ou quatro, que se qualificam a si mesmos de "estado" — que governa o povo, quer esse goste ou desgoste. E' isso liberdade?

— E quanto ao nosso amigo Mussolini?

— Mussolini é talvez o mais habil dos bluffistas da Europa e tem feito os seus bluffs com as mais baixas cartas. Mas os trumphos, comtudo, estão nas mãos das democracias, e quando chegar o tempo opportuno estas limparão a mesa das fichas que nella estiverem.

— E qual a sua opinião sobre o presente e o futuro da França?

— A situação presente certamente deve descontentar o povo francez, mas quem encarar attentamente a questão verá que o coração do paiz é são. A presente situação politica é um tanto superficial pelo motivo de que o sólo francez é muito rico. Com effeito, 50% dos francezes vive da terra, e o povo é industrioso e cuidadoso. Os francezes são muito intelligentes e a média da sua educação é tão alta como a de qualquer outro paiz no mundo. A nação franceza é inteiramente solvente e os francezes logo descobrirão o erro em que elaboram ao se sentir descontentes".

O sr. Lloyd George passou a manhã de hoje jogando golfo, tendo em seguida almoçado no Hotel Carlton, de Cannes, com varias pessoas, entre as quaes o sr. Winsgton Churchill. O banquete em commemoração ás bodas de ouro será realizado esta noite em Cap d'Antibes. O sr. Lloyd George recebeu centenas de telegrammas de felicitações, inclusive dos soberanos inglezes e dos duques de Windsor. — (U. P.)

Encerrados os festejos das bodas de Farouk

CAIRO, 24 — Os festejos commemorativos das nupcias do rei Farouk foram encerrados hontem á noite com uma grande recepção no palacio Abdin, á qual estiveram presentes os notaveis egypcios de todo o paiz.

Hoje, o rei e a rainha seguiram para Inshasz, afim de gozarem uma breve lua de mel. O rei Farouk regressará na quarta-feira afim de abrir o Congresso Internacional de Algodão. — (U. P.)

Lutando Corpo a Corpo

Os guerrilheiros chinezes recapturaram Sung-Chi-Ten, na provincia de Shantung — Destruidas todas as propriedades japonezas — Agitada reunião da Dieta — Executado o traidor general Han Fu Chu

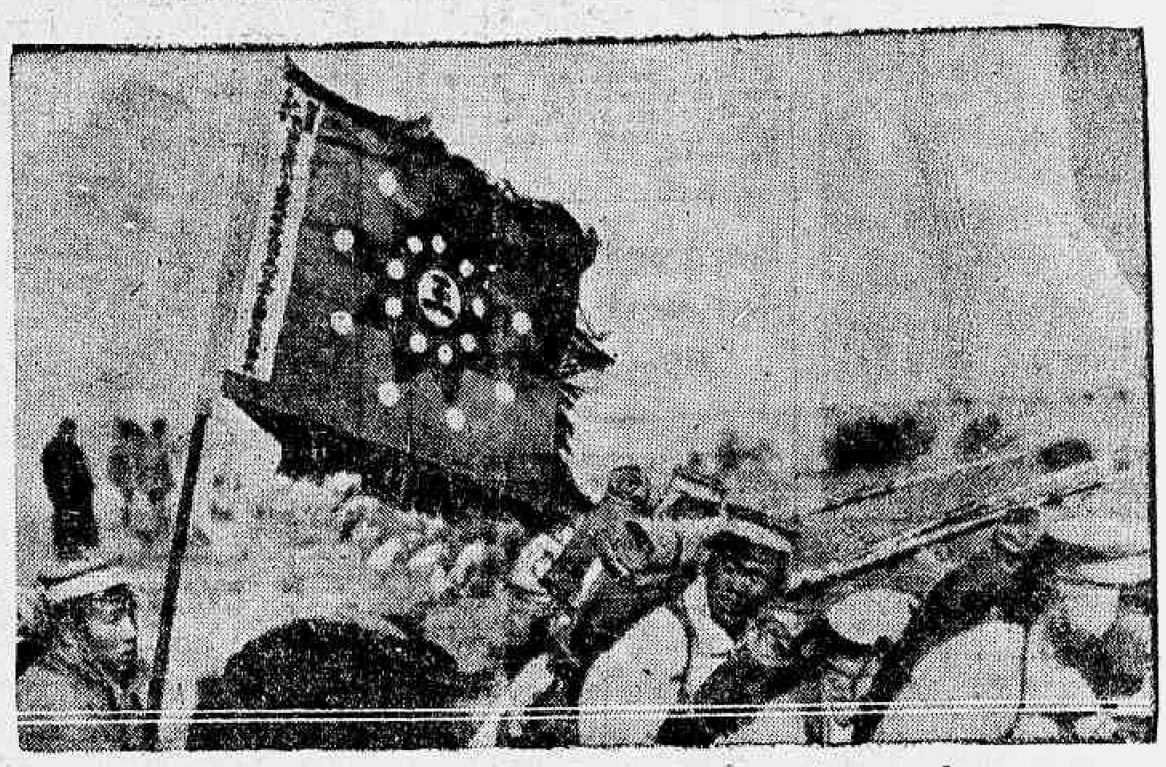

Um destacamento de guerrilheiros preparado para entrar em acção

SHANGHAI, 24 — (Por Edward Beattie, correspondente da United Press) — Sabe-se que as autoridades americanas pretendem reduzir á metade as forças militares da zona de Shanghai, dentro de um mez. A Inglaterra tambem tenciona reduzir o numero de suas forças na mesma zona.

Parte das tropas será, provavelmente, transferida para outros pontos, no mez proximo, depois da chegada das forças de substituição calculadas entre 1.[illegible] a 1 500 homens.

Ha poucas noticias relativas ás frentes de combate, com excepção das informações não officiaes de que os chinezes recapturaram Ming Kwang, a cento e dez milhas ao sul de Hsuchow, provincia de Honan, a reoccupação Liang Hsuan, vinte milhas a sudéste da Yenchow.

Em Hankow, capital provisoria do governo chinez, o alto commando militar estuda a organização de novos exercitos em Anhwei Chekiang e outras provincias do Norte. Entre os chefes militares que estudam os planos dessa organização figuram os generaes Pang Teh Huai, vice-commandante do Oitavo Exercito, e Sun Lien Chuang, commandante do 26º Exercito.

O edificio da embaixada sovietica em Hankow foi destruido pelo fogo. E' essa a quarta séde diplomatica da Russia destruida ou damnificada desde o inicio da guerra. O consulado de Tientsin foi assaltado durante a primeira phase da guerra, e valiosos papeis foram roubados dalli. O consulado de Shanghai foi damnificado. A embaixada de Nankim foi incendiada depois da occupação japoneza.

Em Chung King, que é outra capital do governo chinez, o embaixador sovietico Ivan Luganetz-Orelsky apresentou suas credenciaes ao presidente Lin Sen.

Os termos de Paz apresentados pelo ministro do Exterior do Japão, sr. Hirota, suscitaram poucos commentarios não officiaes em Nankow, com excepção das phrases consideradas sem sentido, desde que japonezes e chinezes as interpretam de maneira diversa.

O ramo chinez da Associação mundial para a campanha da Paz, chefiada pelo general Chen Ming Hsu, ex-official do 19º Exercito, ouviu os chefes civis e militares, os quaes accentuam que a China luta com apoio nos tratados, "os quaes são o apoio da paz mundial". O "Sa Tang Pao", orgão do exercito chinez, informa que os bandos de guerrilha, avançando de Nan Yang para o lago, recapturaram Sung Chi Tien, entre Yenchow e Tsining, na provincia de Shantung. Lutando corpo a corpo, elles avançam nas immediações da estação e do lago, emquanto reforços de tropas chinezas são enviados com o objectivo de cortar a rectaguarda nipponica. Os chinezes estão agora cercando Tsining. Um porta-voz militar japonez annunciou que foram terminadas as operações de Limpeza em Poo Tung. Noticiou-se officialmente que todas as propriedades japonezas de Fao Shan, na provincia de Shantung, foram destruidas.

Noticias de Tokio, informam que as interpellações na Dieta se tornaram violentas, especialmente em relação á politica economica do governo. Depois de levantada a sessão, os membros do governo convocaram a mesa administrativa da Dieta para uma sessão especial, em que foram estudadas as medidas opportunas para determinar uma cooperação mais estreita entre os partidos politicos e o governo. Não foram annunciados, entretanto, os resultados dessa sessão.

Sabe-se que o governo receia que a Dieta adie a consideração das importantes medidas orçamentarias. Um porta-voz militar japonez declarou que as tropas nipponicas ao longo da ferrovia Tientsin — Pukow se acham estacionarias, tendo desmentido a retirada daquella zona e affirmado que foram terminadas as operações de limpeza. Accrescentou que cinco aviões chinezes bombardearam hontem a referida zona, sem qualquer resultado.

Um outro porta-voz declarou que as tropas japonezas que occupam Nankim encontraram varios depositos de munições annexos aos edificios de certas embaixadas, cujos nomes não foram revelados, o que parece demonstrar que innumeros militares chinezes estiveram alli refugiados. As buscas proseguem.

Noticia-se de Hankow que o general Han Fu Chu foi executado ás 19 horas de hontem. O ex-governador de Shantung ordenara a retirada do exercito chinez daquella provincia. — (U. P.).

O centenario do ministro Macedo Soares

EXPRESSIVA HOMENAGEM DA JUSTIÇA POTYGUAR

NATAL, 24 — O Tribunal de Justiça do Rio Grande do Norte realizou concorrida sessão em homenagem ao centenario do jurista Macedo Soares. O interventor interino sr. Aldo Fernandes compareceu pessoalmente, tendo sido recebido por todos os desembargadores. O presidente do Tribunal agradeceu a presença do representante federal, accentuando todas as considerações que vem elle dispensando á justiça. Em seguida lembrou a personalidade do fallecido ministro Macedo Soares e envolveu na mesma homenagem o desembargador Fernandes, pae do interventor interino Aldo Fernandes e outros vultos da magistratura estadual. — (A. B.)

A Hespanha Confia no Poder do Seu Exercito

Depois da tomada de Teruel o governo se desinteressa das possiveis conversações da S. D. N., onde será tratado apenas o caso dos voluntarios

GENEGRA, 24 (Reynolds Packard, correspondente da United Press). — O governo republicano da Hespanha parece estar firmemente decidido a defender o regime até o fim em luta com os nacionalistas. Elle espera ganhar a guerra civil. E por esse motivo prefere proseguir a defender-se de preferencia a appellar para o Conselho da Liga das Nações, cuja sessão está marcada para depois de amanhã. Após a occupação de Teruel, o governo republicano apparentemente considera que é mais pratico defender do resultado das armas que da Liga das Nações para salvar-se e dominar o general Francisco Franco.

Não só a questão hespanhola não figura no projecto de programma dos trabalhos do Conselho na proxima sessão, como existe um entendimento prévio, em virtude do qual o caso não surgirá durante as discussões, quer por iniciativa dos representantes da Hespanha, quer por suggestão de qualquer outro membro do Conselho.

Em entrevista exclusiva com o redactor da United Press, o sr. Rivas, consul geral da Hespanha, que na ausencia dos delegados exerce as funcções de observador, disse: "Positivamente não é provavel, segundo me consta, que a questão da guerra civil surja na reunião do Conselho da Liga, onde não estamos representados, nem mesmo na sessão da Commissão dos Vinte e Oito, a realizar-se no fim do mez, á qual assistirá o nosso ministro em Berna. Não pensamos mais em levantar a questão da intervenção da Italia e da Allemanha na Hespanha, assumpto de que já nos occupámos em Genebra na sessão da Assembléa de setembro do anno passado. Não insistiremos na denuncia embora o meu governo tenha provas definitivas de que a Italia está preparando novos contingentes de tropas para reforçar o exercito do general Franco e de que chegaram ultimamente alguns milhares de soldados italianos e mouros á Hespanha nacionalista, particularmente depois da nossa victoria de Teruel. Depois desse successo das nossas armas não fizemos o menor esforço para obter qualquer acção por parte da Liga. Das tropas indigenas enviadas á Hespanha algumas, segundo se acredita, são da Lybia. A nossa victoria de Teruel nos convenceu de que obteremos o triumpho completo no campo de batalha. O nosso exercito, que começou com alguns recrutas bisonhos, já se tornou um grande machinismo militar.

O problema da intervenção estrangeira na Hespanha, continua a depender da Liga das Nações. E' uma questão aberta que deve ser resolvida, em virtude da nossa denuncia do mez de setembro ultimo, mas não será discutida presentemente".

A falta de interesse por parte da Liga a respeito do conflicto hespanhol e particularmente a ausencia de qualquer auxilio directo da Inglaterra e da França, naturalmente causa séria decepção nos circulos hespanhoes. Embora o ministro da Hespanha em Berna tencione tomar parte nos trabalhos da Commissão dos Vinte e Oito, é evidente que os representantes da Hespanha republicana mostram-se cada vez menos activos e menos dependentes da Liga. Esse afastamento dos republicanos hespanhoes, que na sessão da Assembléa de setembro ultimo accusaram a Italia e a Allemanha de auxiliarem o general Franco é a causa dos tres revezes registados pelos representantes da Hespanha no terreno diplomatico, a saber:

1º. A perda do logar semi-permanente no Conselho da Liga que a Hespanha occupava desde 1926.

2º. O insuccesso dos representantes do governo de Madrid quando pretenderam um accrescimo ao accordo de Nyon, em virtude do qual os navios republicanos seriam protegios nas mesmas condições que os neutros.

3º. A decisão contra a abertura da fronteira franco-hespanhola. Essa é a derrota mais importante, pois os republicanos se tivessem conseguido livre transito entre a Hespanha e a França, ser-lhes-ia facil receber todo o material bellico necessario para o proseguimento da campanha contra os nacionalistas".

Um dos destacamentos italianos que cooperam para dar aos nacionalistas um exercito efficiente, forçando os improvisados milicianos a participar de duras provas militares, onde os actuaes commandados de Rojo e Miaja fizeram seu "entrainement"

Chegou a Manáos o ministro da Viação

MANAOS, 23 — A's 14 horas de hontem, o ministro da Viação partiu da "Fordlandia", chegando a esta capital ás 17 horas. Estiveram presentes ao desembarque de s. ex. muitas personalidades, entre as quaes o interventor federal, sr. Alvaro Maia, autoridades civis e militares. — (A. N.)

ESTADA MOVIMENTADA EM BELEM

BELEM, 23 — Durante a sua estada, nesta capital, o ministro Mendonça Lima realizou innumeras visitas, inspeccionando varios serviços federaes.

S. ex. esteve em visita á estrada de ferro de Bragança, ás installações da receptora radio automatica, do serviço de tratamento da agua para o consumo publico, ás docas do porto, bem como a um vapor typico, empregado na navegação do alto Amazonas. O ministro visitou ainda o quartel general do Exercito, as obras do novo edificio dos Correios e Telegraphos, o Radio Club do Pará, o Museu Goeldi, a fabrica de artefactos de borracha, de propriedade da Companhia Industrial do Brasil, a fabrica Perseverança, de tecidos de corda e juta, a fabrica de beneficiamento Timbo, a Penair do Brasil, a Basilica N. S. de Nazareth. Em companhia do interventor federal, do prefeito de Belem, de varias autoridades e membros da sua comitiva, s. ex. esteve presente á cerimonia do lançamento da pedra fundamental da Escola Camillo Salgado. — (A. N.)

ADVOCACIA CRIMINAL CIVEL E COMMERCIAL—Questões administrativas e fiscaes. Questões de direito estrangeiro e recursos ao Conselho de Contribuintes. Cobranças e liquidações. JACKSON GOMES DE SOUZA, advogado. (Edificio Rex). Rua Alvaro Alvim, 7 — Salas 1405 e 1406. Tel. 22-8739 — Rio de Janeiro.

Noticias do Estado do Rio

Criado o Departamento de Compras do Estado — No Tribunal de Appellação — Na Secretaria do Interior e Justiça — Na Prefeitura de Nictheroy — Outras notas

CRIADO O DEPARTAMENTO DE COMPRAS DO ESTADO

Pelo interventor, foi assignada na Secretaria de Finanças um decreto criando o Departamento de Compras do Estado.

Essa nova dependencia da administração publica fluminense terá a seu cargo a acquisição do material permanente e de consumo necessario aos serviços de todas as repartições publicas estaduaes, bem como a execução de pequenas obras ou reparos, que se façam necessarias.

A Força Militar e a Policia Civil poderão adquirir directamente animaes, forragens, armas e munições.

Tudo o mais de que necessitar o Estado terá de ser adquirido pelo Departamento agora criado para organização de cujo quadro do pessoal não haverá nenhum augmento de despesa, visto como o mesmo decreto que o criou estabelece o aproveitamento de funccionarios que estejam disponiveis, por excesso, nos quadros respectivos.

Determina mais esse decreto que todos os pagamentos provenientes de fornecimento de material e de execução de pequenas obras, etc., serão feitos á vista, mediante um desconto de 2 %, destinado ao custeio do pessoal e do material do Departamento.

O decreto é precedido de alguns considerandos, que servem de fundamento e justificam a iniciativa.

NO TRIBUNAL DE APPELLAÇÃO

Sob a presidencia do desembargador Oldemar Pacheco, serão julgados na sessão de hoje as seguintes causas constantes da seguinte pauta:

Habeas-corpus — N. 2.946, de São Gonçalo. Impetrante, Antonio Gomes de Souza, tendo assignado a rogo Paulino Storce da Silva. Paciente, o mesmo. Relator, o desembargador Nogueira Itagiba.

N. 2.948, de Nictheroy. Impetrantes, os advogados Alcides Rodrigues Junior e Francisco Rodrigues. Paciente, Adalberto Martins Cajaty. Relator o desembargador Abel de Magalhães.

Appellações criminaes — Numero 2.020, de Barra do Pirahy. Appellante, a Justiça Publica. Appellado, Claudionor José da Costa. Preparador, o desembargador Agenor Rabello.

N. 2.013 de Friburgo. Appellante, Alexandre Rodrigues dos Santos. Appellada a Justiça Publica. Preparador, desembargador Oldemar Pacheco.

Recurso Criminal — N. 2.927, de Nictheroy. Recorrente, José Salles da Silva. Recorrido, o o dr. promotor de Justiça. Preparador o desembargador Oldemar Pacheco.

Appellação civel — N. 4.020, de Cantagallo. Apellante, dona Guilhermina de Assis. Appellado Henrique Beauclair. Relator sorteado o desembargador Nogueira Itagiba. Adiada da sessão anterior, a requerimento do desembargador Abel de Magalhães.

Aggravos civeis de petição — N. 3.712, de Itaperuna. Aggravante, Luiz Salles. Aggravado, dr. Octavio Tostes. Preparador, desembargador Oldemar Pacheco.

N. 3.733, de Vassouras (Deserção). Aggravantes, Irineu e José Teixeira Portella. Aggravado Constantino de Figueiredo. Relator, desembargador Itabaiana de Oliveira.

Aggravo Civel, em separado. N. 3.517, de Cantagallo. Aggravante, Americo Corrêa de Aguiar. Aggravado, Elias João. Preparador, desembargador Oldemar Pacheco.

NA SECRETARIA DO INTERIOR E JUSTIÇA

Estiveram hontem na Secretaria do Interior e Justiça ás seguintes pessoas:

Professor F. Valerico Ribeiro, dr. Ivair Nogueira Itagiba, desembargador; Francisco Jobin, dr. Fidelis Sigmaringa Seixas, presidente do Tribunal de Contas; dr. Getulio Moura, sr. Octavio Balthazar da Silveira, dr. Luiz Palmier, director do Lyceu de Humanidades e Escola Normal; sr. Lucrecio Magalhães, desembarg. Athayde Parreiras, Delacy Seixas, dr- Mario Pinotti, director do Departamento de Saude Publica; professor Pedro Jobim, dr. Celso Bruno, d. Nair da Fonseca, dr. Gastão Reis, ex-deputado estadual; sr. Pompeu Soares, sra. Lucia Maria D. Martins, Arezzina Moreira, João Benilo Pousa, Myrthe Nerrack, d. Santina Vesguine, José Cavalcanti de Hollanda, Yara Faria, Egon Prates, prefeito de Theresopolis; Ruth Rist, Othon de Almeida, doutor Abelardo de Carvalho, Alberto Caravana, prof. Othylio Machado, dr. Othelo Gonçalves, d. Luiza Trindade, dr. Oliveira Rodrigues, director do "Diario Official"; professora Jacyra Corrêa, José Fróes Filho, Maria Sitina Queiroz, Consuelo Martins, Edith Flores, Maria Crespo, professor

Leovigildo Leal e d. Lydia de Oliveira.

AS GRATIFICAÇÕES ADDICIONAES DO FUNCCIONALISMO FLUMINENSE

Noticiamos, ha poucos dias, que o interventor federal do Estado do Rio, commandante Amaral Peixoto, estava preparando um importante decreto sobre a contagem de tempo de serviço e a gratificação addicional do funccionalismo fluminense.

Como se sabe, a interpretação das varias leis que existiam no Estado sobre esses dois assumptos era controvertida, dahi se originando uma balburdia que, em virtude, não podia continuar.

O interventor federal concluiu hontem a elaboração desse decreto, assignando-o em seguida.

Nas diversas considerações com que o justifica, o commandante Ernani do Amaral Peixoto deixa bem patente a necessidade da nova lei, a qual vem acabar com certas situações de privilegios pecuniarios incompatíveis com o regime.

Estabelece que a gratificação addicional só é licita quando abonada em consequencia de tempo de serviço effectivo prestado no Estado, criando uma commissão para examinar e propor a revogação de gratificações que não hajam sido dadas em taes condições.

Determina a maneira de calcular a gratificação, excluindo desse calculo os vencimentos que o funccionario a ser contemplado estiver percebendo ha menos de cinco annos contados da data do abono.

O decreto é da maior importancia para o funccionalismo do Estado.

NA SECRETARIA DAS FINANÇAS

Dirigidas ao director geral do Departamento do Thesouro o secretario das Finanças assignou as seguintes portarias:

Dareis conhecimento ás estradas de ferro Central do Brasil, Leopoldina, Therezopolis, Rio D'Ouro e Rêde de Viação Mineira, bem como á Companhia Cantareira Viação Fluminense, de que os saldos da errecadação dos tributos do Estado relativos ao anno de 1937, por ellas effectuadas, deverão ser recolhidas aos cofres do Thesouro impreterivelmente até o dia 31 de março do corrente anno, em o qual será encerrado aquelle exercicio financeiro."

"Recommendo as vossas providencias no sentido de requisitardes do sr. prefeito municipal de Therezopolis o termo de accordo firmado entre a dita Prefeitura e o Departamento de Engenharia sobre autorização do pagamento de férias, a cargo do Estado, e bem assim, os documentos que comprovem os pagamentos referidos no processo junto.

Notificareis, ainda a mesma Prefeitura de que esta Secretaria não se responsabilizará pela indemnização de quaesquer pagamentos feitos desta data em deante, com apoio no mencionado termo de accordo."

ACTOS DO PREFEITO DE NICTHEROY

Pelo prefeito dr. Brandão Junior, de Nictheroy, foram assignados os seguintes actos:

Admittindo como serventes do Hospital S. João Baptista, os srs. João Ernesto Faggim, Arthur Lima Mattos, Ambrosino Caboclo da Silva, Sebastião Paulo da Silva, Sesino Paixão, Dorvalino Gonçalves Bastos, Maria de Oliveira, Antenor Leonardo e Adyr Martins da Guarda, considerando a posse desses funccionarios desde 10 de janeiro andante;

Demittindo das funcções da Revista da Directoria de Aguas e Esgotos, os srs. Marcellino Pereira da Silva e Oscar Ferreira;

Concedendo noventa dias de licença para tratamento de saude, com todos os vencimentos ao sr. José Alexandre de Menezes, pedreiro de 1ª classe na Directoria de Aguas e Esgotos;

Determinando á Directoria de Fazenda expedir ordem de pagamento da quantia de 500$000 em favor do sr. Leopoldo Fróes da Cruz, para auxilio de funeral do sr. Alfredo Luiz Fróes da Cruz, de conformidade com o art. 1º da Deliberação 691, de 15 de abril de 1926.

Nem só de espirito vive o homem...

TOTALMENTE FRACASSADA A EXPERIENCIA DO REVERENDO NOE

MEMPHIS, (Tennessée), 24 — A experiencia que o reverendo Israel H Noe vinha fazendo ha dez annos e pela qual esperava tornar-se immortal, teve o seu termo no hospital, onde os medicos quebraram o jejum a que se vinha submettendo ha vinte e dois dias Os medicos ministraram-lhe alimentos liquidos, iniciando assim uma campanha de tres mezes para restaurar-lhe á saude. Antes do seu collapso hontem á noite, o reverendo Noe acreditava estar entrando nas ultimas etapas da batalha que o tornaria para sempre victorioso contra a morte. O reverendo que passou os ultimos vinte e dois dias sem comer, nem beber, começou recentemente a accusar muitos signaes de inanição, tornando-se irritavel e tendo difficuldade em locomover-se, sangrando do nariz e dormindo espasmodicamente.

Ha dez annos o reverendo Noe começou a sua experiencia para provar ser possivel a vida sem alimentação. Primeiro abandonou a carne e depois outros alimentos, até que este anno elle chegou mesmo a abandonar as laranjas, de que existiu durante todo o anno de 1937.

Paul Robeson cantará para os vencedores de Teruel

O GRANDE CANTOR AMERICANO SERA' OUVIDO, TAMBEM, PELOS REBELDES, GRAÇAS A' GENTILEZA DO EXERCITO DE ROJO

BARCELONA, 24 — O famoso baixo negro americano, Paul Robeson, e sua esposa chegaram a esta cidade ás 3.30 da tarde, de automovel, procedentes da França, afim de excursionar por Teruel e Madrid.

Robeson pretende dar concertos em Teruel para os americanos que alli combatem, em Barcelona e em Madrid. O ministro da Guerra está providenciando quanto a collocação de altos-falantes nas linhas de frente, para que o concerto possa ser ouvido tanto pelos legalistas, quanto pelos rebeldes.

Robeson proclamou o seu enthusiasmo pela causa legalista, e por isso está ansioso por cantar para os que combatem nas linhas de frente. — (U. P.).

Trocam tiros judeus e arabes

JERUSALE'M, 24 — Em um encontro verificado nesta cidade, entre oito judeus e meia duzia de arabes armados, resultou a troca de diversos tiros, ficando gravemente ferido um arabe. — (A. N.).

Concluida a tarefa

SHANGHAI, 24 — As forças nipponicas concluiram a campanha militar contra os remanescentes do exercito chinez do sector de Pu-tugg, restabelesendo a paz e a ordem na China Central. — (A. N.).

A modificação do actual regulamento para o serviço militar

O titular da pasta da Guerra transmittiu ao ministro da Marinha um ante-projecto de lei modificando o actual regulamento para o serviço militar, solicitando o exame do assumpto pelas altas autoridades navaes. Restituindo o referido ante-projecto acompanhado de um parecer do Estado Maior da Armada, declarando estar de pleno accordo com o parecer emittido pelo alto Departamento Naval.

Proseguimento de summario de culpa

Proseguem hoje, na Auditoria do D. P. E., os summarios de culpa de Waldemar Coelho Cintra, da E. Av. M., accusado do crime de peculato; Manoel Francisco Amancio, do 1º R. I.; Antonio Pereira de Andrade, do H. C. E.; José Pedro de Jesus, Ernesto Candido e Manoel Fernandino Dutra, do R. And. Neves, todos accusados do crime de lesões corporaes.

O Ministerio da Agricultura vae acompanhar experiencias que serão feitas de uma carpideira de invenção brasileira

O ministro Fernando Costa designou um technico do Fomento da Producção Vegetal para acompanhar, em Santos, as experiencias que serão feitas com uma carpideira inventada por um brasileiro e que, segundo se affirma, substitue com vantagem as similares estrangeiras.

A vida complica-se

Com as innovações que surgem, a vida vae se tornando cada vez mais complicada. Já não se pode mais andar despreoccupadamente nas ruas. Por toda a parte ha o perigo dos automoveis. Mesmo em cima das calçadas não se está livre de atropelamentos. Este estado permanente de preoccupações perturba os nervos das pessoas fracas e, tambem, de algumas fortes, que não se cuidam hygienicamente. Nas grandes metropoles o progresso está sempre ao lado da complicação. Nestas condições, nem todos os seus habitantes podem repousar e alimentar-se como devem. Esgotam-se, perdem phosphato e outros elementos indispensaveis ao systema nervoso. Essa a razão do successo do Tonofosfan entre os esgotados das grandes cidades. Ao fim de duas ou tres injecções sentem-se renovados, retemperados, como se tivessem gozado algumas semanas de férias num clima de montanha.

Os universitarios paulistas em Goyania

GOYANIA, 24 — A Embaixada Universitaria Paulista que se encontra em Goyaz visitou o escriptorio de Engenharia e Obras de Goyania, onde prestou significativa homenagem ao sr. Coimbra Buenos, engenheiro chefe da Commissão de Construcções da nova capital. — (A. B.)

O reajustamento nos Correios e Telegraphos

Foram designados pelo director geral dos Correios e Telegraphos o official administrativo classe "H" Mario Reis da Cunha e a escripturaria da classe "F" — Maria das Dores Luz, ambos do quadro da Directoria Geral para fazerem parte da commissão incumbida de organizar o reajustamento do pessoal do Departamento, ainda não reajustado, bem como designando tambem os escripturarios da classe "C" — Isabel Uchôa de Campos, Maria Pereira Leite e Thylda de Mattos Cox, para auxiliarem os trabalhos da mesma commissão (portaria n. 103-21-1-38).

Nenhuma melhoria nos salarios dos trabalhadores Inglezes

LONDRES, 24 — O diario londrino "Daily Herald", em editorial de hoje escreve que os salarios dos trabalhadores britannicos se mantém ainda no mesmo nivel dos de 1932, muito embora o custo da vida tenha sensivelmente augmentado nestes ultimos annos. — (A. N.).

Dr. Newton Motta

Attende chamados: Tel. 28-6282 (Cirurgião do Hospital São Francisco e da Caixa da City, Ex-Chefe dos Serviços de Gynecologia e Obstetricia da Benefic. Hespanhola)

OPERAÇÕES - DOENÇAS DE SENHORAS — PARTOS —

Consultorio: Rua Ouvidor, 164-1.º sala 4 Terças, quintas e sabbados — 2 1|2 ás 4 —

O Japão não se fará representar na Conferencia Trabalhista de Genebra

TOKIO, 24 — Segundo despacho divulgado, pela Agencia Domel, o governo nipponico deliberou não enviar delegados á proxima conferencia trabalhista de Genebra. — (A. N.).

Doenças ano-rectaes E DOS INTESTINOS

Dr. Lauro Borges

Tratamento das hemorrhoidas sem operações e sem dôr

RODRIGO SILVA, 14 - 3.º 22-1250

Deve ser verdade

TOKIO, 24 — Segundo despachos procedentes de Pretoria, foi divulgada a noticia de que a Inglaterra teria resolvido construir fabricas de material bellico no sul da Africa.

Accrescenta-se, além disso, que será tambem criada uma base naval sul-africana no Oceano Pacifico. — (A. N.).

Homenageado o sr. Alencastro Guimarães

FOI-LHE OFFERECIDO UM CHURRASCO PELOS AMIGOS e ADMIRADORES

Realizou-se sabbado ultimo na linda chacara do major Pinto Costa, ás margens da Lagoa Rodrigo de Freitas, um churrasco offerecido ao secretario Alencastro Guimarães, por motivo de sua proxima partida para Buenos Aires.

Compareceram á grande festa campestre, numerosos amigos e admiradores do sr. Alencastro Guimarães, figura conhecida e relacionada nos meios politicos e sociaes do Rio.

Entre as pessoas presentes, notavam-se: sr. Luiz Vergara, secretario do sr. presidente da Republica; consul geral Henrique Pinheiro de Vasconcellos; consul geral Mario de Deus Fernandes; dr. Julio Barbosa Carneiro; consul Horacio Sally de Souza; sr. Carlos Alberto Gonçalves; secretario Altair de Moura; consul Nelson Tabajara de Souza e senhora; sr. F. de Borja B. de Magalhães e filha; sr. A. J. de Paula Fonseca; sr. Theodomiro Tostes; sr. Manoel Bento Casado; sr. Luiz B. Pinto; consul Fernando Saboya de Medeiros; sr. Mario Lima Barbosa; sr. Octavio Conrado; sr. Affonso Palmeiro; sr. Manoel Freitas e familia; sr. Mario Kroeff; sr. Avelino Cunha; sr. Wenceslão Gastal e familia; sr. Egydio Camara; sr. Breno Strunk; sr. Carlos Maisner Jr.; sr. José Gomide Jr.; e senhora; dr. Aurelio Porto; sr. Mivaldo Telles; sr. Alfredo Polzin Filho; sr. Mario Silva, sr. Ladario Cabeda; consul Frank Moscoso; senhorinha Marina Moscoso; senhorinha Constança Wright; srnha. Dulce Cunha; sr. Pedro de Paula Leite.

Foram trocados varios brindes, tendo usado da palavra os srs. Aurelio Porto e Nelson Tabajara de Souza que souberam analysar brevemente, a figura do homenageado que tantos serviços vem prestando, na secretaria do Ministerio das Relações Exteriores.

Num rapido improviso, o secretario Alencastro Guimarães, exaltando a emoção em que se encontrava, pela delicada homenagem de que fôra alvo, agradeceu.

Sentenças militares que passaram em julgado

Na 1ª Auditoria, passaram em julgado hontem, as decisões que absolveram do crime de insubmissão Moacyr dos Santos Baptista, do 1º R. I.; Abrahão Wessuran, do 2º R. I. e Luiz Antonio de Lemos, Antonio da Silva Machado, Julio Klapper, Manoel Ferreira da Silva e João Ferreira de Novaes.

Designação de equipagens do Correio Aereo Militar

Foram designadas hontem, as seguintes equipagens que deverão fazer o serviço do Correio Aereo Militar, durante a presente semana: hoje, piloto tenente Villa Forte e trip. cad. Moreira Lima. Dia 26, a cargo da E. Av. M. Dia 27, piloto tenente Peralta e trip. sargento Lanzelotti. Dia 28, piloto tenente Jatahy e trip. cabo Lima. Dia 29, a cargo do P. C. Aviação e dia 30, a cargo da Escola Militar.

Apresentou-se ao ministro do Exterior

Apresentou-se, hontem, ao embaixador Mario de Pimentel Brandão, ministro das Relações Exteriores, por ter chegado a esta capital, em transito para assumir o seu posto na Embaixada em Buenos Aires, o secretario A. Mendes Vianna.

Reune-se hoje o Conselho de Justiça do ten. Enir de Alencar Moura

Reune-se hoje, na 1ª Auditoria da 1ª Região Militar, sobre a presidencia do major Fernando Lavaquiel Biosca, o Conselho de Justiça Especial sorteado para processar e julgar o tenente Enir de Alencar Moura, accusado por um desfalque na 2ª C. R. A reunião em apreço destina-se ao inicio do summario do accusado, devendo ser inquiridas as seis testemunhas indicadas pelo promotor Leonam Nobre, na denuncia

"A A. B. I. A UNICA ORGANIZAÇÃO QUE PROMOVEU A DEFESA DOS ASSOCIADOS PRESOS"

Expressivo agradecimento ao vice-presidente Heitor Beltrão

Do associado sr. Pedro Luiz Amaral Teixeira, recebeu o presidente da Associação Brasileira de Imprensa o seguinte significativo officio: "Embora já o tenha feito em occasiões anteriores, seria faltar a um dever indeclinavel deixar de expressar, mais uma vez, os meus agradecimentos, os mais sinceros, pelos esforços desenvolvidos pela A. B. I. no caso dos jornalistas presos e processados em virtude dos acontecimentos de novembro de 1935. E particularmente quanto aos que se viram na contingencia de comparecer perante os tribunaes do paiz, a acção da A. B. I. se fez sentir de uma maneira notavel. Convem se salientar mais uma vez que foi a A. B. I. a unica organização de classe em todo o Brasil que não só promoveu a defesa juridica de todos os seus associados processados, como tambem envidou todos os esforços no sentido de libertar os collegas presos sem culpa formada. Quanto ao meu caso particular, meu caro dr. Herbert Moses, acabamos de assistir á confirmação, por unanimidade de votos de seus ministros, pelo Supremo Tribunal Militar, da decisão do Tribunal de Segurança Nacional que me absolvera. Esta circumstancia, além de constituir para mim proprio, motivo de intenso jubilo, tem uma significação muito profunda e poderosa para a classe a que pertencemos. Foi uma victoria de toda a imprensa. Reconhecendo o Tribunal de Segurança Nacional e agora o Supremo Tribunal Militar confirmando unanimemente a minha absolvição, isto eu o devo sem duvida á defesa brilhante proferida pelo nosso confrade e illustre dr. Heitor Beltrão. Seria tarefa difficil encontrar quem o hombreasse naquelle mistér. Além de desenvolver a defesa de uma maneira notavel como só o sabem fazer as intelligencias esclarecidas convencidas da improcedencia das accusações articuladas, o meu patrono, digno vice-presidente da A. B. I. se revelou de uma dedicação e de um carinho verdadeiramente fraternaes. Reiterando esses meus agradecimentos á A. B. I. e estendendo-os de um modo particular aos seus muito dignos directores, despeço-me attenciosamente, autorizando-o a fazer desta o uso que melhor lhe aprouver. (a) Pedro Luiz Amaral Teixeira".

FAZENDO O ELOGIO DO BRASIL

A segunda conferencia do prof. Eugene Alberti

PARIS, 24 — O professor Eugéne Alberti realizou a segunda conferencia sobre o Brasil, da série organizada pelo Instituto de Estudos Americanos e pelo Comité France-Amérique, sob o titulo: "Diversos aspectos da civilização brasileira".

Disse o sr. Alberti que "a hospitalidade do Brasil é tão acolhedora que é difficil de falar com inteira objectividade. No Brasil os sentimentos têm tanta ou mais importancia do que a logica. No Brasil a natureza não foi subordinada pelo homem, mas ultrapassa-o em importancia, deixando-lhe apenas um pequeno logar, que traz diversas consequencias: Em primeiro logar, esta luxuriante e exuberante natureza permitte ao homem uma vida facil, sem esforço, quando limita os desejos as necessidades essenciaes; em segundo logar, quando o homem deseja ir além desse estado elementar, num esforço para dominar a natureza, então são necessarios esforços grandes e continuos, porque a natureza do Brasil sómente com difficuldade pode ser conquistada.

"Uma parte da população está sempre contente com uma existencia simples, isto é, os indios e os negros vindos de Africa e isso, de certo modo, affectou o caracter brasileiro. A civilização colonial que o Brasil teve, foi devida á simplicidade da vida, de aspecto quasi patriarchal. Pela mesma razão ha uma certa faculdade de desprendimento, alegria, amor pela musica e dança, e assim por deante, com uma alegria de viver, não isenta de melancolia, que é um dos elementos basicos da poesia brasileira.

"Outro aspecto da civilização brasileira provém do esforço energico que foi necessario para explorar o paiz, que foi explorado, populado e enriquecido. A casa brasileira, é uma casa portugueza, completada com uma varanda, que é uma transição entre a casa e a natureza exterior.

"Os monumentos publicos e as egrejas são de estilo portuguez, mas mais ricas e mais ornamentadas. A civilização brasileira é basicamente a civilização portugueza adaptada ás condições locaes. Os brasileiros cultos, especialmente, nunca perderam contacto com Portugal.

"O individualismo inherente ao temperamento iberico foi desenvolvido no Brasil pelas condições de existencia, porque cada pessoa tem que lutar com todo o seu esforço contra a natureza, que procura subjugal-o. A influencia franceza tambem desempenhou uma parte importante na vida intellectual do Brasil.

"Desde o Seculo XVIII a influencia da philosophia franceza foi substituida pela dos jesuitas. A partir do Seculo XIX o positivismo de origem franceza encontrou fertil recepção no Brasil. O conhecimento do francez e da sua literatura tem sido sempre um dos attributos da sociedade brasileira.

"Italianos e allemães, com excellentes qualidades de trabalho e methodo, contribuiram para o desenvolvimento do Brasil, emquanto a influencia dos Estados Unidos compete com a da Europa.

"O futuro ante o Brasil permittirá a evolução de sua civilização do modo mais fecundo." — (U. P.)

Alta indemnização pelo afundamento da "Panay"

WASHINGTON, 24 — Segundo fontes autorizadas, a indemnização total que será pedida em relação á canhoneira "Panay", será no minimo de um milhão a um milhão e meio de dollares, o que ainda depende da extensão de recuperação de saude de treze feridos.

Indmnizações maiores serão pedidas, em separado, provavelmente, pelos navios da Standard Oil destruidos durante o bombardeio da "Panay" havendo indicações de que serão exigidas quantias não só para substituição do material perdido como para pagar ás familias dos feridos e mortos.

Os funccionarios do Departamento de Estado estão compilando as cifras, mas o total a ser apresentado ao Japão, está dependendo dos resultados do tratamento a que os feridos estão sendo submettidos nos hospitaes.

O custo original da "Panay" foi de $ 455.727, acreditando-se que os Estados Unidos pedirão o preço que custar a substituição que é maior, devido ao augmento do preço dos metaes e dá mão de obra desde que a "Panay" foi construida ha doze annos. Acredita se que os Estados Unidos pedirão, no minimo, cem mil dollares para indemnização dos tres mortos durante o o bombardeio. — (U. P.)

PRESIDENCIALISMO BRASILEIRO

De regresso á França, depois da viagem que fez ao Brasil, em meados de 1937, o professor André Siegfried escreveu varios artigos, divulgados ha alguns mezes, nesta capital, pelo Serviço de Publicidade do Itamaraty. Completando os estudos então feitos, o sociologo francez está agora realizando uma série de conferencias a respeito do nosso paiz, estudando-o sob todos os seus principaes aspectos: geographico, economico e politico. O autor de "Les Etats-Unis d'Aujourd'hui", é um dos grandes escriptores da nossa época, sendo classicos os seus trabalhos sobre o nosso continente, começando pelo Canadá e Estados Unidos e terminando pelas nações desta parte meridional do Novo Mundo, inclusive o Brasil. Suas primeiras observações sobre o nosso paiz, que elle conheceu em 1931, por occasião de sua visita aos demais paizes sul-americanos, estão contidas no pequeno volume intitulado "Amerique Latine", que fixa interessantes estudos sobre o meio geographico, economico e politico do nosso continente.

* * *

Examinando o presidencialismo, André Siegfried accentua que elle é uma criação do genio politico da America. E é de opinião que na Europa nada existe de parecido com o nosso regime, a não ser o Consulado francez. Todavia, o que ha de notavel nos estudos desse grande publicista, é a sympathia com que elle encara os nossos costumes e os nossos problemas. Aliás, referindo-se ao caso de Bryce, que condemnou de plano os nossos regimes politicos, Siegfried lembra que a intolerancia puritana géra um máo estado de espirito para a contemplação e o julgamento do meio politico sul-americano. Já o mesmo não acontece em relação a um francez, que é de qualquer fórma o compatriota do general Boulanger.

Por isso mesmo, estudando o nosso systema presidencialista, Bryce nega-lhe qualquer caracter democratico; já o mesmo não se verifica em relação a André Siegfried, que se esforça por estudar o nosso continente com insenção de animo, despido de qualquer preconceito, embora ás vezes nos julgue de modo unilateral, mantendo um grande respeito aos tabús e formulas politicas consagrados pelo liberalismo do seculo XIX.

* * *

Na verdade, examinando-se serenamente o assumpto, verifica-se que nenhum sociologo europeu tem razão no seu combate ao nosso presidencialismo. E' possivel que um debate nesse sentido pudesse ser mantido com vantagem para os europeus até nos primeiros annos desse seculo. Agora, todavia, qualquer condemnação ao presidencialismo, feita por um filho da Europa, parecerá obra de verdadeira má fé. De facto, actualmente já não se póde dizer que os nossos regimes são ditatoriaes e têm caracter absolutista, reflectindo o que acontecia na Europa, durante a Edade Média. Ao contrario, não só varios paizes da Europa voltaram ás ditaduras, como os acontecimentos vieram demonstrar que o presidencialismo é um systema bem mais adaptado ás necessidades da época do que o parlamentarismo. Realmente, a fórma presidencialista já trouxe em si o germen da centralização e do fortalecimento do poder, que é indispensavel a qualquer governo do mundo moderno.

Póde-se, portanto, affirmar sem temor que o presidencialismo é uma grande criação politica do nosso tempo, sendo injustas e erradas as criticas feitas pelos europeus que procuraram amesquinhal-o.

* * *

Na Carta de 10 de novembro, foi instituido o legitimo presidencialismo nacional adaptando-se finalmente ás nossas necessidades a admiravel criação politica systematizada pelos norte-americanos. Um dos grandes defeitos do nosso primitivo regime republicano era, por exemplo, o processo da escolha do presidente. Esse problema, apesar de muito debatido, nas Constituintes de 1891 e 1934, não poude ser solucionado como convinha ás realidades politicas do paiz. Por isso, as nossas campanhas em torno da successão presidencial, nos dois regimes, geraram lutas dramaticas, quasi levando o paiz á seccessão. Por outro lado, para governar mantendo a união nacional, o presidente era outrora obrigado a viver permanentemente fóra da lei, o que não acontece no Estado Novo. Racionalizamos o systema, adaptando-o definitivamente ao nosso paiz, sem nos preoccuparmos com as bysanthinas e hypocritas elocubrações de criticos europeus, que reflectem em suas apreciações o espirito decadente do liberalismo.

Fizemos emfim um conjunto notavel de reformas politicas, tornando o presidencialismo um admiravel instrumento de governo, como o exigem as complexas necessidades da civilização moderna.

TOPICOS

CANCROS PERIGOSOS

A ameaça que pesava sobre os sertões do Nordeste, com o crescimento alarmante do bando do "beato" Lourenço parece, ao que nos descreve um telegramma do Recife, estar desfeito. Narra o referido despacho que o capitão Optato Queiróz, commandante do destacamento da policia pernambucana em operações contra os fanaticos, depois de quarenta e duas horas de combate, dominou o reducto dos fanaticos, que tiveram 140 mortos, além de feridos e de outros que fugiram baleados. A luta, adianta o telegramma, foi renhidissima, teve começo por um corpo a corpo".

O bando do "beato" Lourenço está desbaratado. Muito bem. Resta agora saber se são culpados esses homens que acompanhavam o chefe e por elle lutaram até á morte. E, se o são, quem é o responsavel pela sua desgraça. Merecem os que se salvaram as penas da lei?

Não ha quem desconheça serem o cangaço e o fanatismo os frutos da irresponsabilidade e da politicagem que sempre dominaram as administrações brasileiras. Os governos estadoaes jamáis ligaram importancia á educação do povo. Jamáis procuraram preparar uma raça capaz de ser util á Nação. Dahi a origem desses cancros que vêm destruindo o organismo do Brasil.

Destruido o bando de "beato" Lourenço não tardará que surjam outros arraiaes por esse Nordeste enorme e desgraçado.

AMPARO AOS CIVIS!

O presidente da Republica assignou na pasta da Guerra, um decreto-lei, dispondo sobre a contribuição, para o montepio militar e a pensão correspondente dos herdeiros. Esse decreto-lei baseia-se na consideração de que a pensão do montepio, attribuido pela legislação vigente aos herdeiros dos militares é por demais reduzida, sobrelevando o facto da elevação sensivel que se tem verificado na remuneração do contribuinte, determinando, assim, após a sua morte, um profundo desequilibrio na vida da respectiva familia. Assim, as contribuições para o Montepio militar dos officiaes sub-officiaes, sub-tenentes, e sargentos, do Exercito, e da Armada em serviço activo, serão iguaes a um dia do soldo da tabella de vencimentos, resultante da lei n°. 207 de 28 de outubro de 1936.

O acto do sr. Getulio Vargas é digno de applausos porquanto visa amparar a situação das familias dos militares. Resta agora que o chefe da Nação volte tambem as suas vistas para o funccionalismo civil. Este tem o peculio do Instituto de Previdencia. O peculio, porém, não resolve o problema da familia do funccionario fallecido. A miseria, fatalmente, lhe baterá ás portas. De ha muito vêm os servidores civis da Nação se batendo pela restauração do montepio, abolido com a criação do Instituto de Previdencia.

Essa medida se impõe quanto antes. O presidente da Republica, com a disposição em que se encontra de fazer justiça aos esforços e á dedicação do funccionalismo, certamente não deixará de mandar estudar essa palpitante questão.

A LEI DE FERIAS

O gozo de férias é um direito assegurado aos trabalhadores brasileiros, visando lhes dar um repouso remunerado de 15 dias. Muito antes da legislação social que a Revolução de 1930 criou para amparar o proletariado e tornal-o um elemento de collaboração com o poder publico, já a lei de férias existia, embóra não tivesse a necessaria fiscalização para o seu cumprimento.

Varias questões levadas, em grão de recurso, ao Poder Judiciario foram resolvidas a favor do trabalhador. Ainda agora a Fazenda Nacional, pelo procurador do Departamento Nacional do Trabalho, propôz um executivo contra a Companhia Ceramica Brasileira, para della haver a importancia de 410$000, sendo 360$000 de indemnização de férias a que teria direito um seu ex-empregado e 50$000 de multa. Na sessão de hontem do Supremo Tribunal Federal, a primeira turma julgadora decidiu o aggravo interposto da sentença do juiz da extincta Justiça Federal, que desprezou os embargos da executada:

Foi voto vencedor o do ministro Octavio Kelly, que negou provimento ao aggravo, considerando que o direito ás férias resultou de uma necessidade de ordem publica e foi instituido como premio e compensação ao trabalhador, e que, por esse conceito, mostra-se que a questão não interessa propriamente ao contrato de trabalho entre empregador e empregado, mas ao Estado, que fiscaliza o desenvolvimento das actividades criadoras.

Accrescentou ainda que é irrecusavel o direito do operario ás férias reclamadas.

Para deferil-as importa apenas averiguar se durante o anno elle trabalhou mais de 150 dias, para se lhe attribuir, na proporção legal, os que medeiam de 7 a 15 dias.

A decisão do Supremo Tribunal teve a melhor repercussão nos meios trabalhistas, firmando definitivamente uma doutrina salutar que é o respeito indiscutivel a um sagrado direito do operario brasileiro.

"Contra o Communismo Anti-Christão"

Um livro fixa sempre uma attitude intellectual. A's vezes, porém, representa alguma coisa mais; regista um gesto de coragem civica ou focaliza uma demonstração de fé. E' que a convicção e a sinceridade nem sempre se incluem entre as virtudes que exaltam os homens de pensamento e de cultura.

O livro que o sr. Waldemar Falcão acaba de publicar é bem um retrato do seu caracter e da sua intelligencia. Nelle se nota o equilibrio de qualidades em que se vislumbra o segredo do seu exito como professor, parlamentar e homem de Estado.

* * *

Como chronista politico do DIARIO CARIOCA venho acompanhando, de perto, tudo o que tem occorrido na vida publica do Brasil, nestes ultimos oito annos. Algumas crises mais sérias serviram-me para observações seguras a respeito dos nossos proceres. Nese momento eu pude verificar onde havia firmesa, lealdade, sentimento publico, dedicação ás causas collectivas. Muita vez um discurso vehemente na Camara, ou no Senado, não passava para mim de deploravel pantomima. O orador apenas déra um dos taes "recados", tão em moda na vida publica do Brasil, sem manifestar, entretanto, suas verdadeiras idéas sobre o assumpto.

O movimento de novembro de 35 foi uma daquellas crises a que me referi acima. Registei, então, observações interessantes. Aliás, nesse meu caderno tenho annotado coisas sensacionaes, que revelarei ao publico no momento opportuno. Por exemplo: na campanha Liberal certo leader, ao terminar furibundo discurso, "ia caindo de exhausto" quando desceu da tribuna na Camara. Eu e alguns collegas de imprensa, por certo alarmados, corremos a amparar o homem, pensando logo num caso fatal, que nos iria dar immenso trabalho na redacção. Mas elle teve a gentileza de tranquillizar-nos:

— Não tenham receio, rapazes! Isto foi apenas para as galerias"...

* * *

Mas, vejamos o que ha nas minhas notas sobre o sr. Waldemar Falcão, logo após o 27 de novembro:

"Foi o unico senador que assistiu todo o desenrolar da luta na Praia Vermelha. Testemunha occular, antes de occupar a tribuna, contou-me detalhes do combate, na sala do café. Estava indignado com a revolta. Ao falar sobre o Exercito, que defendeu a ordem e o Governo, dava ás suas palavras um tom de verdadeiro enthusiasmo.

Depois, no recinto, proferiu, de improviso, memoravel oração, que a casa ouviu com vivo interesse. Embóra conservando a serenidade habitual, as suas palavras foram pronunciadas com absoluta firmeza e sinceridade. Movimentando-se na bancada para a direita e para esquerda, o sr. Waldemar Falcão respondia promptamente aos apartes, que animavam o ambiente trepidante da sessão. A sua voz clara e forte contribuiu sensivelmente para a excellente impressão que causou o discurso no plenario, tribunas e galerias. Evidentemente o sr. Falcão é um dos maiores oradores do Senado, onde o seu nome se firmou não só pela cultura como pelo methodo e capacidade de trabalho que o distinguiram desde cêdo no Monroe."

* * *

O livro de que o sr. Waldemar Falcão acaba de divulgar — "contra o communismo anti-christão" — enfeixa esse e outros discursos sobre o mesmo assumpto. A respeito do caso, eu tirei do meu archivo aquellas breves annotações, feitas ainda em novembro de 1935, naturalmente com o proposito de retocal-as posteriormente. Mas não o fiz quando devia e agora entendo que qualquer esforço no sentido de modifical-as importaria em tirar o unico merito do depoimento: — a sinceridade, que é ainda a maior virtude de todas as artes.

M. F.

NOVOS DETALHES DA EXPORTAÇÃO SANTISTA

SEGUNDO as ultimas estatisticas, de janeiro a outubro do anno passado, o porto de Santos registou uma exportação de productos, do volume de ..... 1.093.951 toneladas e valôr de 2.127.380 contos ou 18.376.010 libras-ouro; contra, ... 1.060.175 toneladas, no valôr de 2.128.706 contos, ou libras-ouro 16.968.343, de igual periodo de 1936. As importações registaram, nos dez primeiros mezes de 1937, um volume de 1.384.582 toneladas, no valôr de 1.658.667 contos, 1.219.456 toneladas, no valôr de ..... 1.409.081 contos, ou 9.880.714 libras.

Dondo se conclue que emquanto no valôr em contos de réis da exportação, tivemos mil contos a menos em 1937 sobre o anno de 1936, no valôr ouro assignalamos uma melhora de cerca de um milhão e meio de libras. No movimento das importações, verifica-se que importamos mais, de janeiro a outubro do anno passado, sobre o mesmo periodo de 1936, cerca de 250 mil contos, ou tres milhões de libras. Os saldos que em 1936 assignalaram 719 625 contos ou 7.087.720 libras, cairam em 1937 para 468.713 contos, ou 5.437.721 libras-ouro. Verificou-se, assim, entre janeiro e outubro de 1936, e janeiro a outubro de 1937, uma depressão de saldos de mais de 250 mil contos, ou um milhão e seiscentas mil libras ouro.

HONTEM NO CATTETE

O presidente da Republica assignou os seguintes decretos:

NA PASTA DA EDUCAÇAO:

Transferindo o dr Brasilio Luz Filho, inspector federal de estabelecimentos de ensino secundario no Estado de São Paulo para o Districto Federal.

NA PASTA DA FAZENDA:

Nomeando José Raymundo Alves de Carvalho e Lourival Cruz Diniz para escrivães, de collectorias federaes, respectivamente, em Barra de Corda e em Barão de Grajahu', no Estado do Maranhão.

NA PASTA DA GUERRA:

Nomeando: o coronel Alvaro Fiuza de Castro para Director do Arsenal de Guerra do Rio de Janeiro; o tenente-coronel medico dr. Armando de Lima Meirelles para Director do Hospital Militar divisionario da 5ª Região Militar e o tenente-coronel-medico dr. Oscar Pinto de Carvalho para chefe do serviço de Saude da mesma região.

Exonerando o major Jair Dantas Ribeiro, do cargo de adjunto de gabinete da Secretaria do Conselho de Segurança Nacional, por ter sido promovido; e nomeando para substituil-o no referido cargo o capitão Pedro da Costa Leite.

Transferindo: na infantaria, os tenentes-coroneis João Moreira de Castro e Silva, do quadro ordinario para o supplementar e Philomeno de Assis Brandão do 3° batalhão de caçadores para o 1° Regimento; os majores, Eudoro Corrêa Arruda e Sá, do 5° para o 17° de caçadores, Luiz de Mendonça Padilha do 17° para o 5° de caçadores e Sebastião das Chagas Leite do quadro ordinario para o supplementar; na arma de artilharia, os tenentes-coroneis Francisco Pessôa Cavalcanti, Antonio Carneiro Pinto, Fernando Lopes da Costa, José de Abreu Araujo e Eduardo Lima do quadro supplementar, para o ordinario, sendo classificados, respectivamente, no 3° grupo de obuzes, 6° Regimento de Artilharia Montada, 2° Grupo de Artilharia de Dorso 4° Regimento de Artilharia Montada e Regimento Mixto de Artilharia; João de Andrade Ninô do 2° Grupo de Dorso para o 4° grupo tambem de dorso, Aristides Paes de Souza Brasil, Antonio José de Lima Camara e Theodora Pacheco Ferreira do quadro ordinario para o supplementar; e major Emilio Maurell Filho do quadro ordinario para o supplementar, e por interesse proprio, o major Edgard da Cruz Cordeiro do 28° para o 19° de caçadores.

— Classificando o tenente-coronel Tristão de Alencar Araripe, no 3° batalhão de caçadores e o major Euclydes Sarmento no Grupo Escola, como fiscal administrativo.

— Transferindo do Stand de Tiro Nacional para a Polyclinica Militar o servente Orestes Ribeiro; e da 18° circumscripção de recrutamento para o Hospital Militar do Pará, correndo as despesas de transporte por conta propria, o escrevente Manoel Ignacio de Abreu Lima, e desse hospital para aquella circumscripção de recrutamento o escrevente José Gualberto da Silva.

— Transferindo para a reserva de 1ª classe os majores Josué Justiniano Freire, Alberto da Silva Pereira e José de Andrade Faria, de Infantaria e Oscar Mascarenhas, de Cavallaria.

— Nomeando 2°°s. tenentes da reserva de 1ª classe, para servirem na 1ª Região Militar, de Infantaria o reservista 1° sargento Arthur Lopes Babo e de cavallaria, o aspirante Root Catramby.

— Mandando aggregar ao respectivo quadro até lhe tocar antiguidade o 2° tenente Luiz Gentil, que por decreto de 25 do mez findo foi transferido para o exercito activo.

— Nomeando o 1° tenente para a arma de Engenharia o 1° tenente commissionado Agenor Suzino Ribeiro que concluiu o respectivo curso, devendo figurar no quadro especial.

— Licenciando os 2°°s. tenentes da reserva convocados Agostinho Guedes Ferreira, Divaldo Augusto de Medeiros; Luiz Gonzaga de Miranda, Mario Ovidio Rollin, Euclydes Corrêa Borba, Dyonisio Gonçalves Martins, Alziro Gomes de Oliveira, Antonio José da Silva, Waldemar Lisbôa Messias, Amancio Nunes da Silva, Francisco Bispo de Salles, Eurico de Oliveira Dias, José de Fraga Mello, Alfredy Ribeiro Torgo, Cosme Marques Barbosa, José Pitanga dos Santos, Cyro Amorim, Leopoldo Bica Coelho e Cicero Cardoso de Oliveira, visto terem attingido a idade maxima para o serviço publico.

Concedendo reforma no posto de 2° tenente aos sargentos ajudantes, enfermeiro Nicéas Paes de Andrade Magalhães e contra-mestre de musica Constantino da Costa Pereira; ao sub-tenente Manoel de Carmo Andrade; aos amanuenses de 1ª classe Manoel Gomes Ferreira e Archimedes de Albuquerque Xavier, ao sargento enfermeiro de 1ª classe João Juvencio de Souza e 1°°s. sargentos José Ramos dos Santos, radiotelegraphista e Edmundo Guimarães Lupinacci, do quadro de instructores; e no mesmo posto e com o soldo de 2° tenente ao 1° sargento Heliodoro Salles Cavalcanti.

NA PASTA DA VIAÇAO:

Considerando promovidos na Estrada de Ferro Central do Brasil: a escripturarios da classe G, os escreventes de 1ª classe João Leopoldino de Azevedo, Americo de Abreu Short, Alvaro Mendes de Almeida, Alberto de Carvalho, Ary Koerner Nogueira de Oliveira, Arthur Xavier Botelho, Arthur de Pinna Kelly, Aristarchio Washington Migon, Antonio Maia Mendes, Antonio Ferreira Carneiro, Antonio Cordeiro da Fonseca, Antenor Silva Celso da Silveira Salles, Carlos Sampaio, Carlos Machado de Oliveira, Candido Paes Leme, Asdrubal Espidola, Arydeu Telles de Souza, Joaquim da Silva Pereira, Manoel Victor de Aguiar Agnello Rabello de Freitas, Maria Faria Martins, Mario Adães, Nelson de Miranda Ribeiro, Octavio Fernandes Carvalho, Octavio Peregrino dos Santos, Oscar Duque Estrada, Pedro Alves de Moraes Junior, Roberto Gil, Romeu Rodrigues Gomes, Rubem Paes Leme, Semiramis Rabello de Freitas Reis, Rhodo Rick Gaspar de Almeida, Ulpiano Gomes Leal, Waldyr Braga, Eugenia Carneiro da Silva, Faustin e Passarelli, Francisco Levy, Henrique José da Costa, Gumercindo Joaquim de Carvalho, Henrique Targat, Horacio Luiz Quatorze, João da Costa Faria Filho, João Horta, João Maia dos Santos Mattoso, João Vieira Henriques, Djalma Passos, Diomedes Figueiredo Moraes, Edgard de Freitas Mello, Edith Alvarenga Navarro, Joaquim José Soares, Joaquim Teixeira de Novaes, Jorge Barreto José Cabral Silva, José Henrique de Sá, José Lagden de Carvalho, José Martinho Prado, José Pinto Peixoto da Cunha, Josias Junqueiro Simões, Juvenal de Moraes, Luiz Eugenio de Oliveira, Manoel de Castro, Manoel B. de Carvalho, Edmundo Polybio Dgenon, Elpidio Moreira Barbosa, Eduardo Cyriaco Ferreira, Elza dos Santos Guimarães; a escripturario da classe F os escreventes de 2ª classe Alberto Nunes Vilhena, Alayde da Cunha Costa, Abigail Pinto Coelho, Abilio Coutinho Salles Teixeira, Alipio de Campos Sarmento, Alidéa Baptista Alves, Alfredo de Freitas Mello, Alcides de Barro del Negro, Alberto de Souza Martins, Adalberta Guimarães, Alvaro de Magalhães Cruz, Alvaro Francisco de Oliveira, Alvaro da Costa Campos, Altair Andrade da Silveira, Actir Regado Cherem, Achilles Pereira, Adamastor Pereira do Cabo, Adelina Fernandes de Almeida, Adelio Paulo Mandarino, Adhemar Cintra do Prado Pereira, Adroaldo Gomes Netto, Affonso Pacca, Afro Pires das Chagas, Agripino de Moraes Marcial e Almir Coelho e Silva.

O TEMPO

PREVISOES PARA O PERIODO DAS 18 HORAS DE HOJE A'S 18 HORAS DE AMANHA

Districto Federal e Nictheroy — Tempo: Bom, passando a instavel, com chuvas e trovôadas. Temperatura: Elevada (sujeita a ligeiro declinio de dia). Ventos — Do quadrante norte, rondando para o de sul; rajadas, de frescas a bastante frescas.

Estado do Rio de Janeiro — Tempo — Bom, passando, a instavel, com chuvas e trovôadas. Temperatura — Elevada sujeita a ligeiro declinio de dia.

Estados do Sul — Tempo: Perturbado com chuvas e trovôadas. Temperatura: Entrará em declinio, de dia, em São Paulo e Paraná. Ventos: — De norte, rondando para o quadrante sul, até Santa Catharina e do sul no Rio Grande; rajadas de muito frescas a fortes.

Previsões validas para o trajecto da Estrada de rodagem Rio-S. Paulo, das 18 horas do dia 24 ate ás 18 horas do dia 25

Tempo: Bom passando a instavel no Estado do Rio e perturbado em São Paulo: Chuvas e trovoadas. Temperatura: Elevada em parte do periodo entrando após em declinio. Ventos: Do quadrante norte rondando para o de Sul com rajadas de frescas a muito frescas.

DIARIO CARIOCA

EXPEDIENTE

Propriedade da S. A. DIARIO CARIOCA

DIRECTORES:
Horacio de Carvalho Junior
J. B. Martins Guimarães

CHEFE DA REDACÇAO:
Danton Jobim

Telegrammas: DIARIO CARIOCA — Telephones: Gabinete do Director 22-3623 — Administração, 22-3035 — Redacção 32-1559 e 22-2922 — Officinas, 22-0824 — Assignaturas 22-3018 — Gravura, 22-1735

PUBLICIDADE, 22-3018

ASSIGNATURAS:

Para o Brasil:		Para o exterior:	
Anno	60$000	Anno	80$000
Semestre	30$000	Semestre	45$000

Venda avulsa: Capital, $200; interior, $300. Aos domingos, $300 — Interior, $400

E' cobrador autorizado o sr. J. I. de Carvalho

INSPECTORES VIAJANTES

Percorrem o interior do paiz a serviço desta folha os srs. Romualdo Perrota e Murillo Macedo, nossos inspectores autorizados.

CORRESPONDENCIA

Toda a correspondencia com valor ou sobre assumptos que entendam com as assignaturas e outros de interesse da administração deve ser dirigida ao gerente do DIARIO CARIOCA.

SUCCURSAL EM BELLO HORIZONTE
Rua Carijós, 408 — (Praça 7) — Sala 4
Phone 2172
Director:
OSWALDO NEVES MASSOTE

CINEMA

Ao som do violão, o grande film em que pela primeira vez apparece o famoso cantor Tino Rossi, o Alhambra exhibirá na proxima segunda-feira

Nitá Raya que juntamente com Tino Rossi formam a dupla principal do film "Ao Som do Violão", que segunda-feira proxima estará no Alhambra

Tino Rossi, o famoso cantor de radio que a população do Rio, já tanto admira através do radio e dos discos, será agora apresentado em celluloide para delicia de seus "fans" já na proxima segunda-feira, no Cinema Alhambra no film "Ao som do violão", no qual elle tem opportunidade de exhibir seus dons vocaes, além de mostrar-se optimo actor.

O inicio do film desenrola-se no sul de França, nas maravilhosas praias de Nice, com seus bellissimos panoramas naturaes, suas musicas dolentes e apaixonadas, e a alegria permanente de seus habitantes; para finalizar em um ambiente de luxo e esplendor, nos grandes "cabarets" de Paris. Aguardemos, portanto á proxima segunda-feira para vermos e ouvirmos Tino Rossi em "Ao som do violão".

Jeanette MacDonald e Allan Jones continuam marcando, com "O Vagalume", no cine Metro, um triumpho ruidosissimo !

Continu'a, no Metro, o "brouhaha". O luxuoso e querido cinema não chega para as multidões que o procuram. A recommendação de preferir as primeiras sessões (a do meio-dia, e á noite, á das 7.30) não solucionou o caso, poque mesmo a essas horas o Metro tem sido pequeno para o publico que procura o novo film de Jeanette Mac Donald, que alguem já chamou de "rainha do Cine Metro", pelo facto de ser Jeanette a "estrella" de quatro dos mais respeitaveis "records" do luxuoso cinema: "Rose Marie", "San Francisco", "A Cidade do Peccado", "Primavera" e, agora, "O Vagalume".

Está feita, ou melhor, está em pleno esplendor, portanto, a carreira de "O Vagalume", cuja musica, sensacionalmente cantada por Jeanette e Allan Jones, encanta neste momento a cidade inteira.

A serenata "Giannina Mia" anda no commentario dos milhares e milhares de "fans" que têm abarrotado o Metro. E o "sex-appeal" de Jeanette, então — mormente nas scenas irresistiveis em que ella baila rythmos andaluzes, então, nem se fala...

Uma comedia-revista com Charles Rogers

Na proxima segunda-feira é que deverá apparecer no cartaz do Odeon, o mais recente trabalho da Charles Rogers para o écran, "Amor nos Bastidores", a comedia-revista em que o sympathico actor vae trabalhar ao lado de Betty Grable, Ned Sparks, Porter Hall e Lee Bowman, será a grande revelação da semana que vae entrar.

Nesse film, para o qual foi feita a adaptação de um enredo encantador, Charles Rogers tem a seu cargo o desempenho do papel de um chefe de orchestra, papel este que elle faz com grande desempenho, uma vez que esta tem sido a sua profissão nestes ultimos cinco annos.

Se a figura de Rogers é extremamente sympathica em "Amor nos Bastidores", outro tanto se póde dizer, sem favor, da de Bety Grable, a encantadora lourinha que acaba de se casar com Jackie Coogan, o inesquecivel criador de "O Garoto".

Dr. Water B. Moreira
Molestias de utero, ovarios, partos e operações
RES.: FERREIRA DE ANDRADE, 12 — Tel. 29-2460
CONS.: ARCHIAS CORDEIRO n. 198-sob.

Uma comedia original: "Tres casadões"

Um film que fará a delicia dos espectadores, não permittindo que os mesmos se conservem sérios numa unica scena é "Tres Casadões", a optima comedia da Paramount que o Gloria vae pôr em cartaz na proxima semana. Esta alegre producção póde ser classificada como uma gargalhada continua.

O entrecho, recheado de situações humoristicas, encontrou em Edward Buzell, o director da pellicula, um realizador efficaz que contrabalançou a acção e o espirituoso dialogo, até conseguir fazer de "Tres Casadões" uma das melhores comedias da presente temporada.

Os interpretes escolhidos para o film não podiam ser melhores: todos têm um excellente trabalho, e consagram-se definitivamente como actores comicos completissimos: Roscoe Karns, Lynne Overman, William Frawley, Mary Brian, George Barbier, etc.

O film começa com os preparativos para o casamento de Roscoe Karns e Mary Brian, e termina, depois de vencidos todos os obstaculos impostos pela familia dos noivos, num carro-dormitorio de um trem, onde os dois pombinhos encontram finalmente o socego que os parentes não lhes permittiram desfrutar.

Uma comedia de "humour" sadio e em que todos os elementos comicos reunidos no "cast" se desobrigam a primor de seus encargos.

Anniversario da fundação de São Paulo

Commemorando o anniversario da fundação da cidade de São Paulo, o Centro Paulista offerecerá hoje aos socios, suas familias e convidados, uma reunião dansante, que terá inicio ás 21 horas.

Casa Guiomar
CALÇADO "DADO"
FOI, E' E SERA' A MAIS BARATEIRA DO BRASIL
LANÇA NO MERCADO NOVIDADES DE SUA CREAÇÃO

38$ Chics e finos sapatos em superior pellica fôsca, preta ou marron, com lindo plissé na gaspea, o mesmo modelo em naco branco lavavel, salto Luiz XV alto

Modernos e finos sapatos em superior pellica preta fôsca, forma quadrada e com lindo cordão no peito do pé.
O mesmo modelo em naco branco lavavel ou em branco e marron, e em branco e preto.
De 28 a 32 — 28$.
De 33 a 38 — 30$

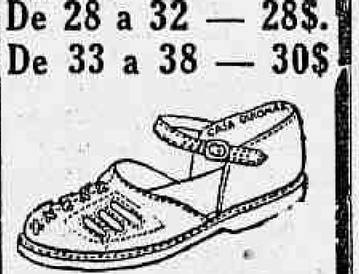

Elegantes e fortes alpercatas em naco branco lavavel ou todo em pellica envernizada preta, com furos na gaspea e com lindo trançado no centro e fivelinha do lado
De 18 a 26 — 16$.
De 27 a 32 — 18$.
Remettem-se gratis catalogos illustrados.
Porte : sapatos 2$000.
alpercatas, 1$500
JULIO N. DE SOUZA & Cia.
Avenida Passos, 120 — Rio
Telephone : 43-4424

AOS LEITORES DO DIARIO CARIOCA

Sem Um Real de Dispendio!

Inteiramente GRATIS!

Em sorteios mensaes que serão realizados nos dias 5 de cada mez, ás 15 horas, na séde da "Invicta S. A.", na rua São Pedro, 170, terreo.

1°. premio — Um terreno na Ilha do Governador, (Jardim Carioca).

2°. premio — Um Refrigerador Bitter.

3°. premio — Uma machina de costura New Home (de pedal, com cinco gavetas).

4°. premio — Um conto de réis em apolices (Certificado Cita).

2-Minas, 2-S. Paulo e 2-Pernambuco.

Janeiro -- 1938
Coupon N.
20
CONCURSO DO
DIARIO CARIOCA

Machina de Costura NEW HOME

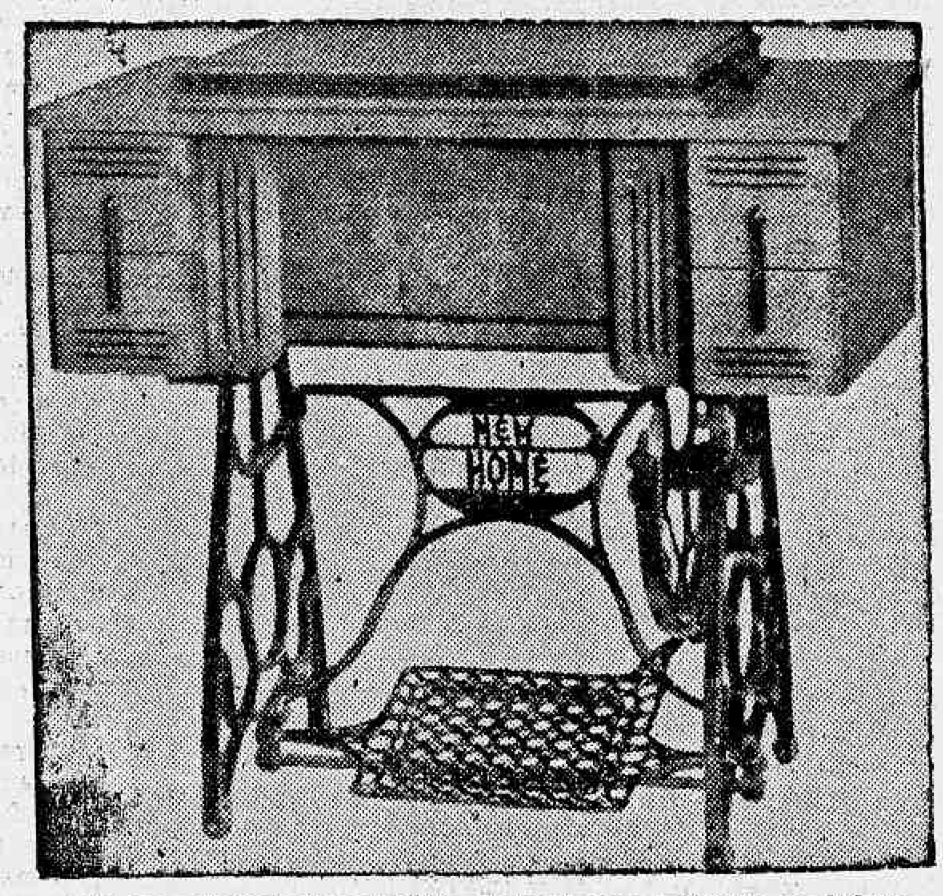

Modelo estilizado, typo gabinete, de pedal, com 4 gavetas, em imbuya envernizada na côr natural. A machina offerecida pelo DIARIO CARIOCA acha-se em exposição na "CASA LUCAS", avenida Passos 36-38, em frente ao Thesouro

Machinas NEW HOME — Distribuidores :
COMPANHIA FEDERAL DE ELECTRICIDADE

O DIARIO CARIOCA publica diariamente UM COUPON

BASTA REUNIR 10 COUPONS DE 10 DIAS DIFFERENTES (NAO PRECISAM SER SEGUIDOS) PARA OBTER UM CARTÃO COM DIREITO A CONCORRER AO SORTEIO MENSAL SEM NENHUM DISPENDIO E SEM MAPPAS.

COMPLETE O CONFORTO DO SEU LAR!

A troca dos coupons pelos cartões para o sorteio do corrente mez será feita na Praça Tiradentes 77 - 1.° andar — DIARIO CARIOCA — diariamente das 12 ás 17 horas

Vem ahi o Carnaval

TENENTES DO DIABO
O grande baile dos Dragões da Caverna

Os "baetas", são incansaveis. Apesar de desde o 1° do anno virem farreando, continuam fortes como dantes, tanto assim que, no proximo sabbado, os Dragões da Caverna porão em reboliço os dominios de S. M. "O Capêta", com um grandioso baile a fantasia.

Ainda para mostrar resistencia, haverá na "Caverna", no domingo, reconfortante mastigo depois do que haverá distribuição de brindes ás queridas diavolinas e a seguir passeata monstro e baile.

BOLA BRANCA

Realizou-se domingo, num ambiente de alegria, a festa do Bola Branca, em homenagem á imprensa.

Esteve bastante concorrida a passeata, o desfile, que aquelle cordão fez ostentando um pavilhão contendo o cabeçalho de todos os jornaes que circulam nesta capital.

Entretanto, a recepção em sua séde aos membros da imprensa, muito deixou a desejar, não correspondendo mesmo o tratamento interno, ao que era de esperar...

Fazemos votos para que a direcção do Bola Branca, cordão que se vem impondo no conceito dos foliões, pela ordem, procure evitar o que se verificou na festa dedicada á imprensa.

HOMENAGEADOS O PREFEITO HENRIQUE DODSWORTH E O COMTE. ATTILA SOARES — COMO DECORREU O PASSEIO MARITIMO DA "E. S. PAPAGAIO LINGUARUDO"

A "Escola de Samba Papagaio Linguarudo", domingo ultimo, deu mais uma demonstração da fibra carnavaelsca de que são dotados os seus carnavalescos.

Tendo projectado uma homenagem ao prefeito Henrique Dodsworth e ao commandante Attila Soares, o pessoal da "Gaiola" da rua do Costa, concretizou-a em um passeio maritimo.

Effectuou-se o mesmo a bordo do "Mocanguê", que levou convidados, "papagaios" e "araras" através da nossa bahia.

Vicente, o incansavel, e alguns membros da directoria, foram prodigos em gentilezas para com todos os presentes, procurando e conseguindo com o seu desdobramento bem carnavalesco cobrir falhas que existissem.

Uma banda da Policia Municipal e a "Tuna Mambembe" não deram treguas aos que participaram dessa festa do "Mocanguê".

Batalhas de Confetti

Para o mez corrente estão annunciadas as seguintes batalhas de confetti:

TERÇA-FEIRA, 25 — C. R. do Flamengo, em homenagem aos associados.

SABBADO, 29 — C. Regatas Boqueirão do Passeio em homenagem ao Riachuelo T. C. e ao Grajahu T. C.

Em Bangu', promovida pelo sr. Gumercindo de Souza e dedicada ao commercio local.

DOMINGO, 30 — Villa Isabel F. C. em homenagem ao Riachuelo T. C. e Icarahy F. C.

GRAJAHU' T. C. — Em homenagem ao Icarahy Praia Club e Canto do Rio F. C.

Em Bangu', dedicada aos operarios das fabricas ali existentes.

FEVEREIRO
Dia 19 e 20

D. ZULMIRA — Em homenagem ao C. R. Vasco da Gama, realizar-se-á em toda a extensão da rua D. Zulmira, monumental batalha de confetti e lança-perfume nos dias 19 e 20 de fevereiro proximo. Serão armados artisticos coretos para as bandas de musicas militares e commissão julgadora que estará sob a orientação dos srs. Francisco de Paula Xavier Vieira da Costa, dr. Savio Magioli, Celio Fernandes, Nilo S. Souza e Antonio Francisco Ferreira.

CORDÃO DA BOLA PRETA

Realizou-se com grande brilhantismo o baile de sabbado passado, no já consagrado Cordão da Bola Preta.

Para sabbado proximo os espaçosos salões do querido cordão estarão animados com nova festa carnavalesca, que, certamente, alcançará o mesmo brilhantismo de sempre.

"Caveirinha", o muito "conceituado" folião, lá estará com o seu enthusiasmo, commandando o "cordão", dando, assim, maior vida ao formidavel baile.

O BAILE DOS ARTISSTAS E A MISS A. A. B.

A Associação dos Artistas Brasileiros iniciou os preparativos para o seu tradicional Baile de Carnaval, que será realizado na noite de 17 de fevereiro proximo, no Casino Balneario da Urca. Durante o "Baile dos Artistas" de 1938, será escolhida a "Miss Associação dos Artistas Brasileiros", que concorrerá ao certame da "A Mais Linda Joven do Brasil".

CONVERSA P'RA BOI DORMIR...

Lendo o "Correio da Noite" de hontem, o "K. Nôa" que estivera, na vespera, no "Papagaio Linguarudo!", esbravejou:

— Isto é um insulto á minha pessoa. Como é que um jogo Botafogo x S. Christovão póde ser incolor.

E, amassando o jornal:

— Tambem, eu nunca mais saio com o "Casquinha" para ir ao Papagaio...

—

Sabendo que alguns chronistas vão alugar o "castello" do largo Maracanã, o "Vagalume", fez esta proposta:

— Arranjem um plafonier bem fofinho e eu darei á luz... de minha adhesão...

—

No dia de São Sebastião, na feijoada offerecida pelo Elite Club, o Sarmento vendo a "alegria" de alguns companheiros, assim terminou o seu brinde:

— Julio, néste dia tudo é permittido, até confundir cachaça com agua...

—

Um radio-ouvinte do "Confetti-Sonoro", tendo ouvido o comediographo, poeta e carnavalesco J. Efegê declamar o seu poema: "Sou das Mulatinhas", telephonou para o Lamartine Babo e indagou:

— "Seu" Lamartine, este moço que acabou de falar é Pinguim ou mora em alguma geladeira?

—

O K. Rapeta hontem, com auxilio de uma lente, manuseava determinado matutino.

— Que é isso, K. Rapeta? indagou o dr. Bento.

Ao que o homem que tem raiva (!!!) do telephone retrucou:

— Estou procurando a secção carnavalesca do Fofinho...

Mas o K. Fifa, com sua ironia ajuntou:

— Ora, "seu" K. Rapeta. V. está procurando uma coisa em bruto, quando está "No Limiar da Folia"...

—

O Paulistano, com aquelle rizinho que o sagrou o mais calmo "cá da casa", inquiriu ao K. Rapeta:

— Por que é que o Barnabé só frequenta a "Bola Branca"? Terá elle a illusão do contacto da côr...

—

O dr. Otto, amigo da turma, ante-hontem, foi com o K. Rapeta, ao de "Lingua Não Se Vence", commentando a festa, disse elle:

— Tudo era formidavel, mas, aquelle "Risoto", vae me deixar doente...

—

O dr. Corrêa Pinto, segundo affirmou o dr. Macêdo, resolveu passar o Carnaval numa estação de aguas no interior de Minas.

— Por que? Indagou muito admirado, o capitão Manoel Gomes dos Anjos.

O dr. Herbert Quadros, que estava sentado ao lado do dr. Octavio de Campos Tourtinho virou-se para a sobrinha do "K. Rapeta", e respondeu sorridente:

— O nosso Corrêa Pinto, precisa de um pouco de repouso e, por isso, vae á Minas, se alimentar de gemma de ovos e... outras "coisitas" mais...

—

O professor Carlos Teixeira, mandou confeccionar uma linda e original fantasia para se divertir durante o carnaval.

Por emquanto, essa coisa estava em segredo. Mas, a natural curiosidade das "meninas", fez com que a bondosa d. M. Emilia, descobrisse tudo e, o sr. Geraldo, por seu turno, mandasse fazer uma fantasia egual á do querido e prestigioso mestre...

Dr. Oswaldo Barbosa
PROF. DE CLINICA MEDICA DA FACULDADE DE MEDICINA DO PARA'
Doenças do figado, estomago, pulmões e coração
Installações completas de electricidade medicas, raio X, alta frequencia, banhos hydro electricos e de luz, raios ultra vermelhos e ultra-violetas
EXAMES DE LABORATORIO
CONSULTORIO, 7 de Setembro, 135, 3.° and. 22-0598
RESIDENCIA — Rua Paulino Fernandes, 82 — Botafogo — 26-2231

Dr. José de Albuquerque
Affecções sexuaes masculinas venereas ou não. Tratamento da
IMPOTENCIA EM MOÇO
R. DO ROSARIO, 173. De 1 ás 4

CARTAZ DO DIA

CINELANDIA

PLAZA — "Liga dos Amendados (Columbia)
METRO — "O Vagalume" (Metro) com Jeannete Mac Donald e Allan Jones.
PALACIO — "Fanny Elssler" (Ufa) com Lilian Harway.
ALHAMBRA — "Sonho de Inverno" (Internacional) com Magda Schneider.
ODEON — "Loura e Seductora" (Columbia) com Jean Harlow e Loretta Young.
IMPERIO — "Inferno entre as nuvens", (R. K. O.) com Paul Muni.
GLORIA — "Heróes do Foot-Ball" (R. K. O.) com Marian Marsh.
PATHE' PALACE — "Cocktails e Suicidios" (Universal) com Nan Gray e John Howard.
BROADWAY — "Douro e Beira Litoral" (Film Portuguez).
REX — "Amor em Budapest" (R. K. O.) com John Boles e Ida Lupino.

CENTRO

ELDORADO — "A Severa" e Valente Destemido".
PARISIENSE — "Vamos Brincar de Amor" e "Legionario a Força".
OPERA — "A Noite Tudo Encobre".
METROPOLE — "Charlie-Chan", na Broadway e "A Grande Surpresa".
PATHE' — "Heróes de sempre".
POPULAR — "Furias do Coração", "Estamos no Jury", "A Filha do Tarzan" e "San Quentin.
FLORIANO — "O Portento" e "Dominadores do Espaço".
PARIS — "Dois Piratas Ladinos".
S. JOSE' — "A Mulher que Amou Demais".
IRIS — "O Chefão" e "Cavalgada Heroica".
IDEAL — "Sonata de Kreutzer" e "A Cruz dos Amores"
MEM DE SA' — "Ora Pillulas" e "Sêde de Vingança".
LAPA — "Camisa de 11 Varas".

BAIRROS

SÃO LUIZ — "100 Homens" e "1 Menina".
POLYTHEAMA — "O Poder de Richelieu" e "O Salto da Morte".
GUANABARA — "Casta Suzanna" e "Uma Viagem ao Paraiso".
NACIONAL — "Véo Pintado" e "Quando Mulher Persegue Homem".
IPANEMA — "O Chefão" e "Anjo da Fortuna".
PIRAJA' — "Condotieri".
AMERICANO — "Um Grande Amor" de Beethoven".
ATLANTICO — "A Alma da Festa" e "O Rei do Rio Pecos".
CENTENARIO — "O Poder de Richelieu" e "Rapido no Gatilho".
RIO BRANCO — "Trinca de Sabichões" e "O Marido que Mentiu".
AVENIDA — "Hanya Valwska" e "Prometto Pagar".
AMERICA — "O Famoso Gambini".
BRASIL — "Casta Suzanna" e Enigma á Bordo".
GUARANY — "Dirigivel" e "Labios Peccadores".
APPOLO — "Casado com Todas" e "O Ultimo trem de Madrid".
S. CHRISTOVÃO — "Horizonte Perdido".
CATUMBY — "A Dama das Camelias"
VELO — "Reportagem de Sangue" e "Um Caxias de Mão Cheia".
VILLA ISABEL — "Alarme em Pekim" e "Terror do Texas".
SMART — "Casado com Todas" e "Regresso á Patria".
TIJUCA — "Queridinha do Vovô" e "Uma Viagem no Paraiso".
HELIOS — "O Gigante de Londres" e "Ordem á Baia".
MARACANÃ — "O Explorador das Selvas" e "Pirataria Moderna".
EDISON — "Ora, Pillulas" e "Momento Decisivo".
GRAJAHU' — "Terra do Amor" e "Amantes Inimigos".
STA. CECILIA — "O Amor é como o Jogo" e "Capitão Blood".
HADDOCK LOBO — "Comedia dos Accusados" e "Prisão sem Grades".

SUBURBIOS

MEYER — "Queridinha do Vovô" e "Supremo Sacrificio"
MASCOTE — "Reportagem de Sangue" e "Vamos Brincar de Amor".
PARA TODOS —
BEIJA FLOR — "Navio Pirata" e "Dinheiro do Céo".
PIEDADE — "Lucrecia Borgi"a" e "Patrulha Secreta".
MODELO — "Maria" e "Oriente contra Occidente".

Moleque Doze Enthusiasmou no Premio "Ijuhy"

Significativa Victoria de Mondesir - Quilate Levantou os Dez Contos

Deixamos ante-hontem atrás mais um ensolado e poeirento domingo de corridas. A concurrencia, naturalmente, não brilhou pelo vulto, tanto assim que as sete carreiras movimentaram apenas 309:150$000.

O acontecimento culminante da reunião foi a victoria de Moleque Doze, no "Premio Ijuhy" por intermedio da qual, o filho de Santarém rehabilitou-se amplamente do fracasso, dum domingo atrás, evidenciando estar mesmo talhado a conquistas muito altas no "turf". O cavallo nacional produziu ante-hontem, sem favor, sua mais impressionante demonstração de capacidade. Seguiu Queni em todo o percurso, quebrou-o na cabeça da curva, e na recta fugiu varios corpos, anniquilando, neste trecho, seus adversarios.

Quando o filho de Santarém transpunha o disco, tres ou quatro corpos, bem medidos, separavam-no de Oswaldo Aranha e isto sem receber uma unica lambada..

Ficaram assim automaticamente dissipadas as duvidas de que ao filho de Santarém faltasse classe para poder abandonar o ameno convivio dos Sabres e Uruócas, ou resistencia para abordar com exito distancias superiores a uma milha. Desta feita, ganhou em 1900 metros de Tapirapé, Queni e Oswaldo Aranha.

Succumbiu, um domingo antes devido ao estado da pista ou qualquer outro detalhe que nos escape. O certo é que Reduzino de Freitas não se conformou com aquella performance, em desavença franca com o estado do animal, tanto assim que informou no domingo á Commissão de Corridas esperar a inteira rehabilitação de seu pilotado

Mossoró naquelle grande e descontinuo vôo que o levou das ultimas ás primeiras turmas ensinou-nos, como é feito o remigio dos "cracks"; os contrastes e decepções, povoando a escala da da gloria, criando estações, no accelerado da vertigem, ensinando a olhar para baixo e depois retomar a marcha com passo lento e seguro. Assim derrotado, hoje por Vindicta ou Radio, amanhã por Topaze, depois, por Yéa, Mossoró, chegou a decima victoria, já então no "G. P. Brasil".

Admiradores que sómos deste outro néto de Novelty, abençôamos por isso sua parada ha duas semanas.

Tomou folego e já ante-hontem o vimos cumprir a mais suggestiva de todas suas demonstrações.

Ai dos que não sabem moderar a marcha e dar uma alça no meio do caminho, e olhar para baixo. Vão celéres, os loucos, mas o fim está perto.

R. de Freitas que dirigiu Moleque Doze, não precisou de no governo do filho de Santarém fazer uso de seus recursos de bom jockey, tão facil foi a victoria do pilotado

Já na de Mondesir, entretanto, collaborou com uma bôa parte. Começou saindo admiravelmente e uma vez na ponta, graduou como devia a velocidade do filho de Carlovingio, de modo a tornal-o inexpugnavel na recta.

O crioulo do haras Mondesir revelou ante-hontem excellentes qualidades e não sendo a pista arenosa a que melhor lhe convêm, não será máu propheta quem lhe vaticinar este anno, uma grande campanha na grama.

As demais provas foram levantadas por Irapuasinho (J. Fernandes), dando poule, já se vê, Quilate, (H. Herrera), que atordoou os intimos da cocheira, mais confiantes em Quintilha, Clipper (H. Soares), com o qual mais uma vez se manifestou a bôa fortuna do sympathico "stud" Francisco Alves; Galopador (G. Costa) que agradeceu sua optima enturmação e, por fim, Barnabé (F. Cunha).

1.ª CARREIRA

42 Premio "Bright Star" — Animaes nacionaes — Pesos especiaes, com descarga para aprendizes — 1.400 metros — Premios: 4:000$, 800$ e 400$.

IRAPUASINHO, masc., castanho, 6 annos, S. Paulo, Magasin e Corbeille, dos srs. Freire e Basilio, 52 kilos, J. Fernandes . . 1.º
Victoria Regia, 52 kilos, O. Serra .. 2.º
Coroada, 48 kilos, O. Coutinho .. 3.º
Blague, 49 kilos, H. Soares .. 0
Oitava, 53 kilos, C. Brito . 0
Navalha, 45 kilos, D. Ferreira .. 0
Atuman, 53 kilos, G. Costa 0
Commodoro, 50 kilos, J. Mesquita .. 0

Ganho por um corpo; do 2º ao 3º, dois corpos.

Rateios: 105$100 em 1º; dupla (13) 95$500; placés: Irapuasinho 25$500; de Victoria Regia 13$300 e de Coroada 24$100.

Total das apostas: 26:170$000.

Criador: Americo F. Camargo.

Tratador: Gabriel Reis.

RATEIOS EVENTUAES

	(1 V. Regia	347	30$600
1			
	(2 Atuman	72	147$500
	(3 Oitava	251	42$300
2			
	(4 Commodoro	95	111$800
	(5 Irapuasinho	102	105$100
3			
	(6 Blague	35	303$500
	(7 Navalha	320	33$100
4			
	(8 Coroada	107	99$200

Total	1328	
11	64	113$300
12	181	50$600
13	96	95$500
14	330	27$800
22	19	482$000
23	73	125$600
24	161	56$900
33	7	1:310$800
34	126	72$800
44	90	101$000
Total	1147	

Foi rapida a saida do Premio "Lutando", partindo os concurrentes em boas condições. Coroada assumiu a leaderança seguida de Victoria Regia que a vigiava a um corpo. Em terceiro conservava-se Irapuasinho.

Assim chegou a corrida á recta, ponto em que Victoria Regia carregou sobre a leader, desalojando-a. Ahi se apresentou Irapuasinho, não tardando em alcançal-a.

A egua reagiu e só veiu a ser quebrada deante das sociaes, ganhando Irapuasinho por um corpo.

2.ª CARREIRA

43 Premio "Lutando" — Animaes nacionaes de 3 annos — Pesos da tabella — 1.500 metros — Premios: 10:000$, 2:000$ e 1:000$000.

QUILATE, masc., alazão, 3 annos, São Paulo, Silver Image e Habanera, do sr. R. Noronha, 55 kilos, H. Herrera .. 1º
Quintilha, 53 kilos, R. Freitas .. 2º
Mexico, 55 kilos, S. Baptista 3º
Colorado, 55 kilos, A. Brito 0
Mist, 53 kilos, J. Mesquita 0
Nhô Nico, 55 kilos, E. Gonçalves .. 0
Assaula, 53 kilos, G. Costa 0
Ouro Preto, 55 kilos, H. Soares .. 0
Saquarema, 53 kilos, J. Santos .. 0
Venuzia, 53 kilos, A. Molina 0

Não correram: Queridinha, Ukraina, Gatilho e Cabo Frio.

Ganho por um corpo e meio; do 2º ao 3º, dois corpos e meio.

Rateios: 182$400 em 1º; dupla (11) 65$000; placés: Quilate — 27$200; de Quinquilha — 13$400, de Mexico — 15$200.

Tempo: 98".

Total das apostas: 29:190$.

Criador: E. e A. Assumpção.

Tratador: Francisco Barroso.

RATEIOS EVENTUAES

	(1 Quintilha	361	29$300
1	(2 Quilate	58	182$400
	(3 Ouro Preto	24	441$000
	(4 Mexico	355	29$800
2			
	(6 Colorado	108	98$000
	(7 Nhô Nico	98	108$000
3	(8 Assaula	45	235$200
	(9 Mist	130	81$400
	(11 Venuzia	112	94$500
4			
	(13 Saquarema	32	330$700

Total	1.323	
11	174	65$000
12	475	23$800
13	223	51$200
14	126	89$800
22	59	191$800
23	137	82$600
24	66	171$500
33	62	182$500
34	84	134$700
44	9	1:257$700
Total	1.415	

Mexico e Quintilha assomaram a vanguarda após a partida, que foi rapida. Estavam em luta, quando, desenvolvendo grande velocidade, Assaula deixou-os atrás, livrando corpo e meio sobre Mexico, que precedia Quintilha, Venuzia e Quilate. Estes tres agrupados. Quasi a terminar a curva, Mexico forçou e passou por Assaula, ao mesmo tempo que Quilate e Quintilha approximavam-se muito, já entrando na recta escoltando Mexico. Nas geraes os tres já corriam juntos, e mais adeante Quintilha e Quilate dominaram Mexico, porém, não os deixou fugir, acompanhando-os até aos ultimos metros, quando afinal se desprenderam. Nos ultimos galões Quilate livrou pequena differença sobre Quintilha.

3.ª CARREIRA

44 Premio "Thales" — Animaes de qualquer paiz — Pesos especiaes, com descarga para aprendizes — 1.500 metros — Premios: 4:000$, 800$000 e 400$000.

CLIPPER, masc., alazão, 6 annos, R. G. Sul, Oldiman e Double Face, do sr Francisco Alves, 53 kilos, H. Soares .. 1º
Utú, 54 kilos, S. Batista... 2º
Caracapú, 50 kilos, C. Morgado .. 3º
Industrial, 52 kilos, P. Vaz. 0
Niobe, 47 kilos, R. Silva .. 0
Canto Real, 49 kilos, A. Dias.. 0
Yora, 51 kilos, . Mesquita.. 0

Ganho por varios corpos; do 2º ao 3º, dois corpos e meio.

Rateios: 99$500, em 1º; dupla (34), 94$300; placés: Clipper, 55$600; Utú, 35$300.

Tempo: 98" 2|5.

Total das apostas: 39:110$000.

Criador, O. Amaral Peixoto.

Tratador: Gabriel Reis.

RATEIOS EVENTUAES

1—1	Yora	925	17$600
	(2 C. Real	293	55$700
2-			
	(3 Industrial	62	263$300
	(4 Utú	291	56$000
3-			
	(5 Caracapú	244	66$900
	(6 Niobe	62	263$300
4-			
	(7 Clipper	164	99$500

Total	2041	
12	308	44$700
13	677	20$300
14	223	61$750
22	19	724$600
23	169	81$400
24	66	208$600
33	105	131$100
33	146	94$300
44	8	1:721$
Total	1721	

Yóra logo na partida deixcuse ficar em ultimo, emquanto Caracapú que atrasára muito a partida, destacava-se francamente de seus adversarios, seguido de Clipper. Niobe e Utú. Ainda não havia sido dobrada a curva e já Clipper forçava e passava pelo leader apparecendo na recta com tres corpos. Caracapú ainda mantendo o segundo, mas já seguido de perto por Utú e Niobe. Os tres tentaram reduzir a differença do leader, que, entretanto, não se apercebeu de seus tropeis, ganhando por muitos corpos.

4.ª CARREIRA

45 Premio "Tanguá" — Animaes nacionaes de tres annos — Pesos da tabella — 1.500 metros — Premios: 8:000$000, 1:600$ e 800$.

MONDESIR, masc., alazão, 3 annos, São Paulo, Carlovingio e Marcha Forzada, do sr. R. Noronha, 55 kilos, R. de Freitas .. 1º
Faceirice, 53 kilos, J. Mesquita.. 2º
Qui-ta-tá, 53 kilos, A. Molina.. 3º
Lutando, 55 kilos, P. Gusso 0
Ninita, 53 kilos, J. Santos 0
Caranday, 55 kilos, H. Herrera.. 0
Patuska, 53 kilos, P. Vaz .. 0
Gandaia 53 kilos, Spiegel .. 0

Ganho por um corpo e meio; do 2º ao 3º, cabeça.

Rateios: 55$300 em 1º; dupla 24, 56$100; placés: Mondesir — 22$800; de Faceirice-Qui-ta-tá — 14$700.

Tempo: 98".

Total das apostas: 40:770$.

Criador: A. J. Peixoto de Castro.

Tratador: Francisco Barroso.

RATEIOS EVENTUAES

	(1 Ninita	296	51$400
1			
	(2 Lutando	222	68$500
	(3 Mondesir	275	55$300
2			
	(4 Caranday	97	156$800
	(5 Gandaia	401	37$900
3			
	(6 Patuska	72	211$300
4—7	Qui-tá-tá-Faceirice	539	28$200

Total	1.902	
11	128	128$100
12	176	93$100
13	283	57$900
14	511	32$000
22	37	443$200
23	161	101$800
24	292	56$100
33	24	683$300
34	282	58$100
44	156	105$100
Total	2.050	

Não demoraram na fita os competidores. Mondesir, graças á vivacidade de Reduzino, destacou-se logo de seus adversarios, abrindo dois corpos sobre Ninita, que precedia Qui-tá-tá. Faceirice e os demais. Quasi ao terminar a curva Qui-ta-tá passou por Ninita, approximando-se as duas de Mondesir, que, na entrada da recta voltou a fugir. O filho de Carlovingio, que trazia sobras, dahi até á méta conteve sem o menor esforço as arremettidas de seus adversarios, os mais impetuosos dos quaes foram Faceirice, Qui-ta-tá e Lutando.

5.ª CARREIRA

46 Premio "Ih! Ta! Tan!" — Animaes nacionaes — Pesos especiaese, com descarga para aprendizes — 1.400 metros — Premios: 4:000$, 800$ e 400$.

GALOPADOR, masc., tordilho, 6 annos, São Paulo, Visigodo e Galloping Girl da senhorinha Suelly M. Camisa, 56 kilos, G. Costa 1º
Picuhy, 51 kilos, P. Vaz .. 2º
Ugerê, 48 kilos, D. Ferreira 3º
Zarda, 47 kilos, H. Soares 0
Auditor, 55 kilos, O. Serra 0
Ufal, 54 kilos, S. Batista.. 0

Não correu Caciula.

Ganho por um corpo e meio; do 2º ao 3º, um corpo.

Rateios: 70$000 em 1º; dupla (24) 124$500; placés: Galopador 16$600; de Picuhy-Auditor — 12$000.

Tempo: 91" 2|5.

Total das apostas: 46:440$.

Criador: Rodolpho Crespi.

Tratador: Nestor P. Gomes.

RAEIOS EVENTUAES

1—1	Ugerê	385	40$600
2—2	Galopador	223	70$000
	(4 Zarda	380	41$100
3			
	(5 Ufal	411	38$000
4—6	Auditor - Picuhy	555	28$100

Total	1.954	
12	106	195$000
13	360	57$400
14	413	50$000
23	185	111$700
24	166	124$500
33	178	116$100
34	633	32$600
44	544	38$000
Total	2.585	

Ugerê saiu com pequena desvantagem, emquanto Ufal e Picuhy surgiam em luta que se definiu a favor do primeiro. O filho de Precious corria com dois corpos sobre Picuhy, vindo mais atrás Zarda e Ugerê, que seu piloto tratara de collocar na carreira. Na curva, já Ufal trazia pequena differença sobre Picuhy, que, na entrada da recta dominou a situação. Ahi se apresentou com grande acção Galopador. O tordilho dominou a situação, no meio da recta, e dahi em deante conteve bem o tropel dos demais, conservando Picuhy o segundo posto.

6ª CARREIRA

47 Premio "Queni" — Animaes nacionaes — Pesos especiaes, com descarga para aprendizes — 1.600 metros — Premios: 4:000$, 800$ e 400$.

BARNABE', masc., zaino, 4 annos, São Paulo, Cascabelito e Grande Dame, do sr. C. B. de Castro, 51 kilos, Felix Cunha .. 1.º
Quarahim, 56 kilos, A. Molina .. 2.º
Juiz, 49 kilos, J. Mesquita .. 3.º
Bracatéa, 53 kilos, H. Soares .. 0
Punhal, 47 kilos, O. Serra 0
Xamete, 54 kilos, P. Gusso 0
Uraquitan, 56 kilos, Spiegel .. 0
Muricy, 51 kilos, A. Dias . 0

Ganho por cabeça; do 2º ao 3º, dois corpos.

Rateios: 70$100 em 1º; dupla (34) 56$000; placés: Barnabé 13$800; de Quarahim 13$200 e de Juiz 15$700.

Tempo: 104" 4|5.

Total das apostas: 60:230$000.

Criador: Theotonio Lara Campos.

Tratador: Waldemar Costa.

RATEIOS EVENTUAES

	(1 Juiz	624	39$400
1			
	(2 Xamete	610	40$300
	(3 Muricy	388	63$400
2			
	(4 Uraquitan	33	266$300
	(5 Quarahim	416	59$100
3			
	(6 Bracatéa	330	74$600
	(7 Barnabé	351	70$100
4			
	(8 Punhal	266	92$500

Total	3078	
11	275	78$400
12	227	95$000
13	535	40$300
14	541	39$800
22	31	696$000
23	211	102$200
24	238	90$600
33	98	220$100
34	385	56$000
44	156	138$300
Total	2697	

Punhal algo favorecido na partida e muito leve correu na frente os primeiros metros até ser desalojado por Quarahim, ás pegadas da qual não demorou em collocar-se Uraquitan. Pequena differença separava os dois ponteiros e logo atrás, agrupados, vinham Punhal e Bracatéa. Quarahim muito facil, fugiu de Uraquitan na recta. Das geraes em deante, porém, Barnabé e Juiz approximaram-se muito da leader. Emquanto Juiz afrouxava, Barnabé prosegue em seu avanço victorioso de modo a dominar Quarahim a poucos metros do disco.

7.ª CARREIRA

48 Premio "Ijuhy" — Animaes de qualquer paiz — Handicap — 1.900 metros — Premios: 5:000$. 1:000$ e 500$.

MOLEQUE DOZE, masculino, castanho, 4 annos, São Paulo, Santarém e Mention Bien, do Espolio C. Pinto Coelho, 52 kilos, R. de Freitas.. 1º
Oswaldo Aranha, 56 kilos, P. Vaz.. 2º
Tapirapé, 52 kilos, J. Mesquita .. 3º
Queni, 56 kilos, S. Batista 0
Micuim, 54 kilos, C. Morgado.. 0

Ganho por varios corpos; do 2º ao 3º, dois corpos e meio.

Rateios: 29$400 em 1º; dupla 34, 349$500; placés: Moleque Doze — 12$100; de Oswaldo Aranha — 21$800.

Tempo: 125" 4|5.

Total das apostas: 67:240$.

Criador: L. Paula Machado.

Tratador: Waldemar Costa.

Total geral das apostas: — 309:150$000.

Total geral dos concursos — 54:210$000.

Pista de areia: leve.

RATEIOS EVENTUAES

1	Queni	539	49$100
2	Tapirapé	1018	26$000
3	Moleque Doze	901	29$400
4	Oswaldo Aranha	208	127$400
5	Micuim	647	40$900

Total	3.313	
12	474	56$000
13	346	76$900
14	81	328$000
15	288	92$200
23	758	35$000
24	169	157$200
25	735	36$100
34	76	349$500
35	334	79$500
45	60	442$800
Total	3.321	

Quando o "starter" conseguiu alinhar Micuim e Tapirapé, os competidores largaram em boas condições, já apparecendo Queni francamente na ponta na recta opposta. Moleque Doze lançou-se em seu encalço, acompanhando-o a dois corpos. Os demais vinham longe. No meio da curva Queni fugiu um pouco, mas foi logo alcançado por Moleque Doze, que já appareceu na recta, em franco destaque.

Abrindo luz cada vez mais, o filho de Santarém nunca se apercebeu da presença dos demais competidores mesmo quando Oswaldo Aranha arrancou de trás. O filho de Dreadnought ficou a uns quatro corpos.

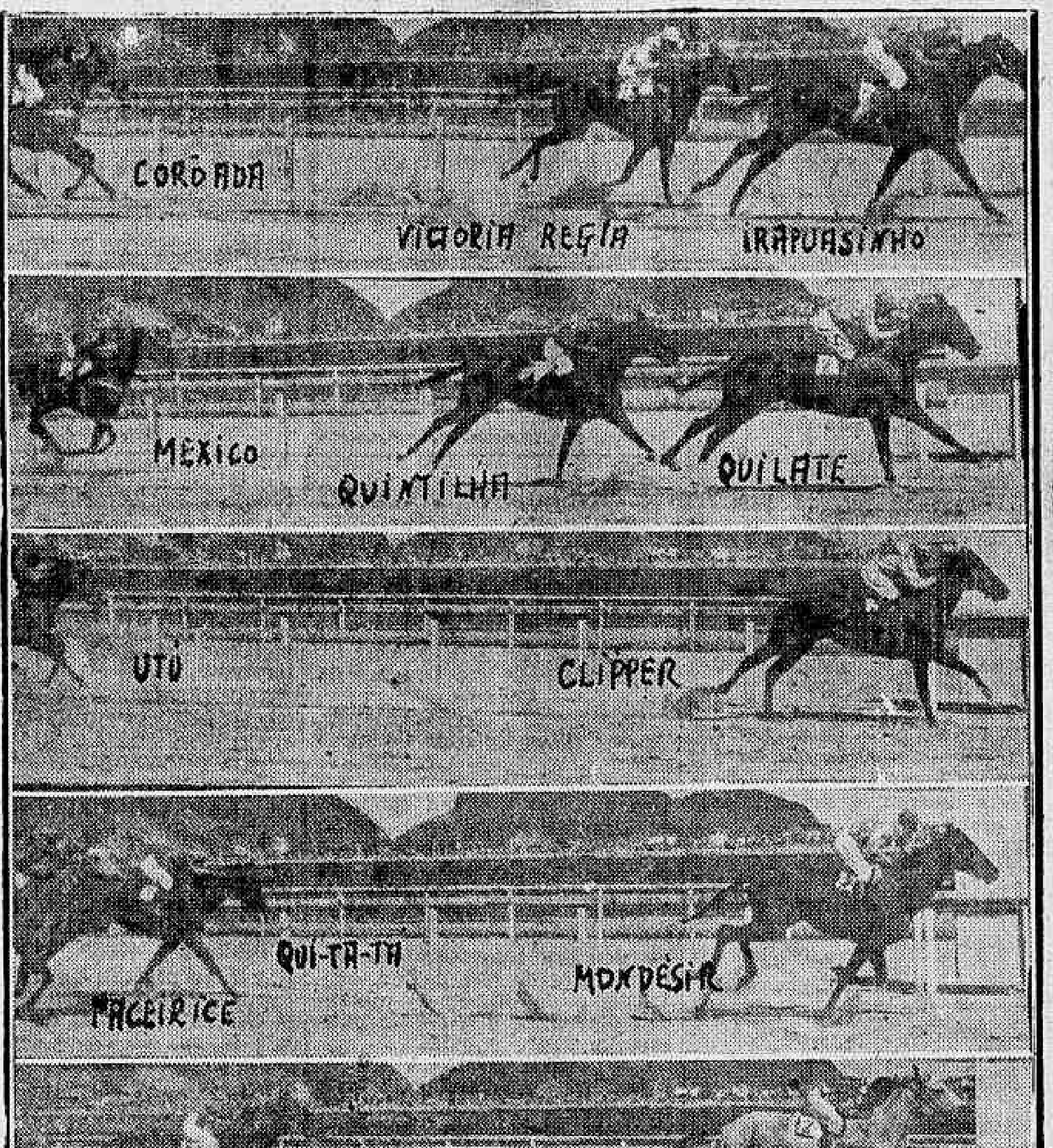

Che gadas dos sete pareos de dom ingo

Clipper vendido

O sr. Marcilio G. Camisa adquiriu hontem ao sr. Francisco Alves, o nacional Clipper.

Leilão de Animaes

Nas cocheiras do entraineur Cornelio Ferreira, onde poderão ser examinados, serão vendidos, pelo maior lance, sexta-feira proxima, ás 9 1|2 horas, pelo leiloeiro Agenor Guimarães, os animaes Caciula, Mineral, Commodoro, Niobe e Castella. Os srs. compradores estão isentos de qualquer commissão sobre os mesmos, dando o signal convencional de 20 % no acto da compra para garantia e entrega immediata do animal adquirido.

Com quem ficaram Mist e Alubia

Durante a ausencia do "entraineur" Ataliba Moreira que seguiu, hontem, para S. Paulo, os animaes Mist e Alubia ficarão aos cuidados de Waldemar Costa.

JOCKEY CLUB BRASILEIRO

PROJECTO DE INSCRIPÇÃO DA 8ª REUNIÃO A REALIZAR-SE EM 29 DE JANEIRO DE 1938

Premio "Diadema" — 1.200 metros — 4:000$ — Animaes nacionaes de quatro annos, sem mais de uma victoria no paiz — Pesos da tabella.

Premio "Catú" — 1.400 metros — 4:000$ — Animaes nacionaes de quatro annos, sem mais de duas victorias no paiz — Pesos da tabella.

Premio "Seu João" — 1.200 metros — 3:500$ — Para os seguintes animaes nacionaes, de quatro annos e mais edade, sem victoria no paiz, com pesos da tabella:

Sellásepósso — Vira Mundo — Mehari — Réo — Whoopee — Adaga — Kasicó — Maragato — Vodka — Outú — Agricola e Laila.

Premio "Lucky Strike" — 1.500 metros — 3:500$ — Animaes de qualquer paiz — Pesos especiaes com descarga para aprendizes:

Arlette 58 kilos; Chicote 53; Canto Real 48; Votú 56; Utú 52; Industrial 48; Zarda 56; Irapuasinho 52; Yóra 48; Brazino 56; Niobe 48 e Caracapú 48 kilos.

Premio "Sommeil" — 1.500 metros — 3:500$ — Animaes nacionaes — Pesos especiaes com descarga para aprendizes:

De-Jaguaribe 56 kilos; Lavalleja 52; Clipper 52; Franceza 49; Auditor 55; Picuhy 52; Oitibó 51; Caciula 55; Salvaban 52; Ugerê 51; Ufal 52; Nó Cégo 52 e Mirorô 51.

Premio "Mango" — 1.500 metros — 4:000$000 — Animaes nacionaes — Handicap.

Carmo 56 kilos; Sabre 51; Murmurio 56; Mignon 51; Lucky Strike 54; Tana 50; Salyrgan 51 e Bomsuccesso 49.

Premio "Macassar" — 1.500 metros — 3:500$000 — Animaes estrangeiros — Pesos especiaes com descarga para aprendizes:

Barrorreo 56 kilos; Poinsettia 50; Yorena 55; Toby 49; Grey Don 54; Fogueada 49; Lorraine 52 e Baleada 48.

NOTA: — Caso os premios "Diadema" e "Catú" não consigam numero sufficiente de inscripções, serão reunidos em um só pareo e, nestas condições, os vencedores de uma carreira terão a descarga de quatro kilos.

As inscripções encerram-se hoje, terça-feira, 25, ás 17 horas.

PROJECTO DE INSCRIPÇÃO DA 9ª REUNIÃO A REALIZAR-SE EM 30 DE JANEIRO DE 1938

Premio "Moleque Doze" — 1.200 metros — 10:000$ — Animaes nacionaes de tres annos, que não tenham ganho mais de 5:000$ em premios de primeiro logar no paiz — Pesos da tabella.

Premio "Mondesir" — 1.400 metros — 8:000$000 — Animaes nacionaes de tres annos, sem mais de uma victoria no paiz, com exclusão dos vencedores de prova classica — Pesos da tabella.

Premio "Barnabé" — 1.600 metros — 6:000$000 — Animaes nacionaes de tres annos, sem mais de duas victorias no paiz, com exclusão dos vencedores de prova classica — Pesos da tabella.

Premio "Irapuasinho" — 1.200 metros — 4:000$ — Animaes nacionaes — Pesos especiaes com descarga para aprendizes:

Oitava 56 kilos; Victoria Regia 55; Coroada 49; Mineral 56; Papae Noel 54; Navalha 48; Mussuã 56; Atuman 52; Commodoro 48; Ogarita 55; Blague 52 kilos.

Premio "Quilate" — 1.500 metros — 4:000$000 — Animaes nacionaes — Pesos especiaes com descarga para aprendizes:

Quarahim 56 kilos; Medoc 52; Juiz 48; Barnabé 55; Xamete 52; Enio 48; Bracatéa 54; Galopador 52; Punhal 48; Uraquitan 54 e Muricy 49.

Premio "Clipper" — 1.600 metros — 4:000$ — Animaes nacionaes — Handicap.

Bright Star 58 kilos; Mango 54; Soissons 48; Raio do Luar 56; Uruóca 53; Paisagem 56; Ijuhy 52; Xodósinho 54 e Ortruda 48.

Premio "Galopador" — 1.900 metros — 4:000$ — Animaes de qualquer paiz — Pesos especiaes com descarga para aprendizes:

Finis Dreno 58 kilos; Cheerio 51; Zug 48; Refalosa 53; Arquero 51; Ordenança 48; Sommeil 52; Alubia 50; Miss Praia 48; Canicula 52 e Lumine 48.

Premio "Calote" — 1.900 metros — 5:000$ — Animaes de qualquer paiz — Handicap.

Carreteiro 58 kilos; Madreperla 53; Micuim 50; Uyrapara 56; Queni 52; Tapirapé 49; Moleque Doze 55; Fleur d'Amour 52; Sanguenol 48; Oswaldo Aranha 54 e Oh! 50.

Premio "Tanguá" — 1.900 metros — 6:000$000 — Animaes de qualquer paiz — Handicap.

Lobo 56 kilos; Pasos Largos 48; Ubajara 51; Salpetre 48; Mi Flete 49 e Bramador 49.

Premio "Supplementar" — 1.500 metros — 4:000$ — Animaes nacionaes — Handicap.

May Be 56 kilos; Belgrano 51; Patrulha 48; Seu João 55; Diadema 51; Jardim 48; Prateada 51; Malvino 48; Paratigy 51 e Cobre 48.

As inscripções encerram-se hoje, terça-feira, 25, ás 17 horas.

Mesmo Com o Campeonato Definido, Agiganta-se o Choque Dos Tricolores Com os Rubro-Negros!

O FLAMENGO RECORRERA'!

Não Tem Fundamentos Legaes o Parecer da Commissão da F. B. F. Que Favoreceu o São Paulo no Caso de King

Fugiu á publicidade dos vespertinos o desfecho precipitado que, nas ultimas horas da tarde de hontem, a commissão da F. B. F. incumbida do caso de King lhe deu

Depois de tecidas innumeras considerações em torno do assumpto, fartamente documentados, já não restavam duvida quanto a legalidade da situação de King no Flamengo. Os protestos do S. Paulo, seu antigo club, legal e administrativamente não podiam merecer attenção pela sua nullidade nestes aspectos.

Entretanto, chocando profundamente todos que acompanharam o caso detalhadamente, a commissão encarregada deu parecer favoravel ao club bandeirante.

Conforme o relatorio feito aos jornalistas, Camillo Pimentel e Lopes Castanheira estudaram o assumpto em seus minimos detalhes, observando então o parecer do dr. Plinio Leite, presidente em exercicio da F. B. F. Verificando-se, então, as opiniões fluentes estas deram ganho de causa ao São Paulo.

Por que? perguntarão todos e nós tambem.

Até agora não citamos nenhum argumento concreto que contraria a decisão da F. B. F.. Fal-o-emos então.

Qual a origem dos documentos que baseiam as decisões da commissão encarregada do caso de King?

A F. B. F., dentro dos meios legaes, só poderia tomar conhecimento do que lhe viesse por intermedio da Liga de Football do Estado de S. Paulo.

E' publico, porém, que esta entidade não se manifestou e aguarda-se o fim do prazo regulamentar de 15 dias após a solicitação para conceder passe ao Flamengo.

Esteve no Rio o presidente da L. F. E. S. P., dr. Tarantino, mas este limitou as suas actividades a commissão das organizações da "lei de transferencia".

Poderia a F. B. F. tomar conhecimento dos documentos que trouxe o emissario do S. Paulo; mas trouxe este as credenciaes da entidade paulista para a devida legalidade?

Aonde couberam, no seu parecer, a declaração da Censura Paulista que era King amador, declaração identica do secretario da Liga bandeirante e affirmativa, consoante entrevista textual que os jogadores eram profissionaes registados como amadores?

A nada se póde attribuir a decisão escandalosa da F. B. F.; só a justifica de que tambem ella se envolveu na onda de confusionismo formada...

O conceito que desfrutava a sua organização administrativa ficou seriamente abalado com tal attitude.

A Federação Brasileira de Football deve uma explicação publica do que fez, investindo acerbamente contra os legitimos interesses do Flamengo, cuja actuação tem sido digna dos maiores encomios, mantendo-se alheio ás demandas empreendidas.

O QUE DIZ RAUL D. GONÇALVES

Tivemos opportunidade de ouvir o presidente rubro-negro.

Com a sua correcção imperturbavel, disse-nos elle:

— O Flamengo mantém a mesma linha, como o fez até agora. Soube da decisão da F. B. F. e aguardo a communicação official para agir.

Os nossos direitos legitimos resistirão a qualquer devassa e não será este parecer abrupto que nol-os arrebatarão.

Jámais guiaremos os nossos actos senão pela sua justiça de causa.

E com isto está perfeitamente definida a tarefa do rubro-negro para garantir a posse do goal-keeper paranaense King.

Os Basketballers Brasileiros Exhibir-se-ão nos EE. Unidos

E' Uma das Condições da Proposta da Southern Basket Association Para Uma Excursão ao Brasil!

BASTOS PADILHA

RECEBEU CARINHOSA HOMENAGEM DA IMPRENSA SPORTIVA

Os participantes da re união de hontem posaram para a nossa objectiva

A data de domingo foi sympathica para todos que acompanham a marcha ascensional do sport brasileiro; fez annos Bastos Padilha o dynamico administrador do C. R. Flamengo que, em 5 annos de permanencia no seu posto maximo, soube, com punhos ferreos, conduzil-o pela estrada tortuosa do dissidio, elevando-o mais e mais aos pinaculos da gloria.

E uma das compreensões mais felizes do seu mandato teve-a Bastos Padilha quando approximou o Flamengo da chronica sportiva.

Mercê das suas attenções desveladas, transbordantes de um cavalheirismo sensibilizante, Bastos Padilha impoz-se no conceito dos trabalhadores da penna, conquistando-lhes inteira amizade.

Este sentimento teve a sua revelação concreta no almoço cordial, despido de etiquetas e protocolos, que lhe offereceram os chronistas.

A reunião transcorreu num ambiente de sadia camaradagem, tendo usado da palavra, com grande felicidade, todos os presentes.

Bastos Padilha respondeu com um improviso emocionante que tocou profundamente no coração de todos.

Ao terminar o agape, no momento das despedidas, o espirito dessa homenagem inedita teve a sua expressão maxima na phrase que alguem pronunciou — "esta reunião com o nosso irmão mais novo deve permanecer eterna em nossos corações".

A F. B. B. Recebeu Importante Officio

Quando já se forma um ambiente de intenso sensacionalismo em torno da exhibição dos basketballers yankees no Brasil, uma noticia condensa ainda mais essa expectativa inédita no bola-ao-cesto nacional: — o *"five" da Southern Basketball Association espera exhibir-se, brevemente, no Brasil!*

A PROPOSTA

A Federação Brasileira de Basketball recebeu, por intermedio da embaixada norte-americana, um officio da Southern Basketball Association, de Georgia, propondo a realização de uma temporada em nosso paiz.

OS BRASILEIROS IRIAM A' AMERICA

Um dos termos mais sensacionaes da proposta é a compensação offerecida pela S. B. A.: a ida de uma equipe nacional aos Estados Unidos!

Verificando-se o accordo nos entendimentos, a agremiação yankee se compromette a levar ao seu paiz um team brasileiro, por occasião da Feira Mundial a realizar-se em 1939.

AS CREDENCIAES DA SOUTHERN ASSOCIATION

A nova turma de basketballers ostenta um cartaz notavel. São campeões do Torneio Sulista de 1937 sendo os seus elementos reputados de grande classe no ranking norte-americano.

O Ultimo Treino do Scratch Brasileiro Que Vae ao Perú

HOJE A' TARDE, NO GYMNASIO DAS LARANJEIRAS — O ENSAIO CONTARA' COM TODOS OS ELEMENTOS CONVOCADOS

Preparando-se activamente para participarem do Campeonato Sul-Americano de Basket Ball a se iniciar no dia 10 de fevereiro em Lima, os scrathmens brasileiros treinarão novamente hoje no Gymnasium das Laranjeiras.

O ensaio deverá ter inicio ás 17.30 horas com a presença de todos os basket-ballers convocados.

O treino desta tarde contará com os bandeirantes Montararini e Palma. Este ultimo vem substituindo Dullio, que está actualmente impossibilitado de se ausentar do Brasil.

OS QUE TREINARÃO HOJE

Sob o controle de Ling Soares Filho e Chacon a nossa equipe fará hoje um ensaio. Participarão os scrathmens: Palma, Amancio, Marchisio, Montararini, Arnaldo, Carija, Alvaro, Simões, Frota e Bicudo.

FROTA

Martinho Frota, o conhecido basket-baller tricolor que tão bella figura fez no ultimo Campeonato Brasileiro de Basket-Ball, ainda não conseguiu a necessaria licença, tornando, desta forma, bem difficil a sua ida ao Peru'.

A F. B. B. alimenta esperança que Frota possa até amanhã resolver sua situação e contribuir assim para a maior efficiencia da nossa equipe.

O NAVIO SAIRA' A' MEIA-NOITE

Podemos adeantar que o "Cap Arcona" que levará no seu bojo a nossa delegação de basket-ball zarpará amanhã ás 24 horas.

BOMSUCCESSO E AMERICA LUTARÃO HOJE

OS "RUBROS" DEFENDERÃO O 4.º POSTO DO CAMPEONATO

Deveriam preliar, na noite de amanhã, as equipes de profissionaes do Bomsuccesso e do America.

Accedendo, porém, a motivos de interesse mutuo, resolveram a antecipação da contenda para hoje.

Assim, com a devida acquiescencia da Liga de Football do Rio de Janeiro, effectuar-se-á hoje o referido encontro, na cancha da Avenida Dr. Castro Araujo.

Quasi sem attractivos se apresenta o choque. Espera-se alguma resistencia dos rubro-anis, deante do conjunto mais bem organizado e coheso dos americanos.

Para estes, impõe-se um interesse relativo; isto porque, o 4º logar da tabella reune tres concorrentes — São Christovão, Botafogo e America — e um revez ou mesmo o empate importará na sua quéda.

Botafogo, Madureira e Flamengo, Vencedores da Rodada Nocturna de Domingo

O gremio alvi-negro divide com o São Christovão e America o quarto posto

O Botafogo conseguiu, frente ao São Christovão, um triumpho nitido e bonito, que lhe assegurou o quarto posto do campeonato.

A sua victoria, bastante justa, foi além de tudo merecida, dada a homogeneidade da equipe alvi-negra, como tambem a melhor desenvoltura com que agia o "eleven" glorioso.

O São Christovão, apesar de desenvolver uma acção energica e efficiente, não poude oppôr resistencia á technica e valentia com que agiam os botafoguenses, tombando no final do jogo com a marcação de um tento, que resultou na victoria do Botafogo.

O primeiro tempo finalizou com a contagem de 1 x 0 favoravel aos alvi-negros. Na etapa final o São Christovão encetando forte reacção consegue o empate.

Fruto de uma jogada intelligente de Chemp, nasce o 2º tento do Botafogo e que proclama a sua victoria.

AS EQUIPES

Os dois quadros formaram assim constituidos:

BOTAFOGO: Aymoré; Lino e Nariz; Zézé, Martim e Canalli; Alvaro, Paschoal, C. Leite (Chemp), Nelson e Patesko

S. CHRISTOVÃO: Magdalena; Mario e Oswaldo; Pichim, Dódó e Affonsinho; Roberto, Villegas, Caxambú, Quintanilha e Rolando.

OS GOALS

Foram autores dos tentos: Paschoal e Chemp, do Botafogo, e Caxambú do S. Christovão.

O ARBITRO

Guilherme Gomes agiu de modo satisfatorio, agradando.

AMPLA VICTORIA DO MADUREIRA

O Madureira fazendo valer sua superioridade, obteve um amplo triumpho sobre o Andarahy.

Por ser uma victoria já prevista, o prelio não offereceu interesse, tendo decorrido sem enthusiasmo.

6 x 2 foi a contagem verificada.

As equipes jogaram assim constituidas:

MADUREIRA — Onça; Norival e Tuica; Ferro, Paulista e Amigo; Dentinho, Almir, Baleiro, Julinho e Mineiro.

ANDARAHY — Gaucho; Carlos e Dondon; Pintado, Bolinha e Barata; China, Astor, Mineiro, Giby e Bianco.

Foram autores dos goals: Almir, Baleiro, Barata (contra) Dentinho, Mineiro, Rubinho, Astor (penalty-, Mineiro (Madureira).

Foi arbitro da peleja, tendo agido a contento, Carlos Monteiro.

FLAMENGO 5 x BANGU' 1-

Num prelio relativamente fraco, o Flamengo tendo por adversario o esquadrão do Bangu', impoz-se francamente, obtendo consequentemente uma contagem que bem attesta sua superioridade sobre seus adversarios.

O Bangu' se na primeira phase desenvolveu bellissima performance, no periodo final, todavia, descontrolou-se, notando-se immediatamente a desarticulação completa da sua equipe.

Os rubro-negros aproveitando bem das falhas que se lhes depararam conseguiram no segundo tempo, cinco tentos que serviram para garantir o triumpho final.

O primeiro tempo finalizou com a contagem egualada de 1 x 1, terminando a peleja com a victoria do Flamengo por 5 x 1.

OS QUADROS

FLAMENGO — Yustrich; Domingos e Villa; Medio, Fausto e A. Lopez; Valido, Waldemar, Leonidas, Engel e Jarbas.

BANGU' — Walter; Mario e Ludovico; Ferreira, Rodrigo e Nadinho; Elmo, Lula, Antonio, Farinho e Dininho.

Conseguiram os tentos: Antonio do Bangu' e Engel, Leonidas, Valido (2) e Jarbas' do Flamengo.

O Ultimo Fla-Flu da Temporada

SERA' TRAVADO NA NOITE DE AMANHÃ

Dentro de 48 horas a cidade assistirá o cotejo mais sensacional do "association" carioca: empenhar-se-ão os rubro-negros, na expectactiva de uma revanche rehabilitante, com os seus vencedores do turno, os "fluminenses".

Esse confronto promissor reune, não só os antagonistas de um passado glorioso onde os seus caminhos foram sempre parallelos, mas ainda os antagonistas que perseguiram tenazmente a leaderança. Ainda desta vez as suas trilhas foram identicas, pois ambos conquistaram os dois primeiros postos do certame regional.

Assume, portanto, proporções extraordinarias, o prélio dos melhores esquadrões da cidade.

NÃO HA PREPARATIVOS!

E' o que podemos affirmar aos nossos leitores sempre que se apresenta o Fla - Flu.

Isto porque os tradicionaes adversarios estão, sempre, promptos para defenderem o seu prestigio.

Desta fórma, o treinamento adoptado como preparatorio para a contenda não foi differente dos demais, apenas teve um titulo pomposo:

Fla x Flu!

Os esquadrões desfrutam a melhor phase das suas performances, dahi esperar-se um desenrolar imponente, capaz de superar todos os anteriores.

UMA ESCOLHA FELIZ: CARLOS O. MONTEIRO

O popular Tijolo impoz-se, definitivamente, na consideração popular conquistando o titulo de "recordman" de arbitragem.

Fazendo jús a essa posição onrosa, Carlos O. Monteiro foi escolhido para dirigir o cotejo de amanhã. Essa indicação vale pela segurança e boa ordem do match.

Assistencia Judiciaria do DIARIO CARIOCA

Criada esta secção gratis para os seus leitores pobres sob a direcção do dr. Alvaro Conceição de Oliveira

O DIARIO CARIOCA, ao inaugurar a Assistencia Judiciaria para seus leitores, prestou mais um relevante serviço á sociedade defendendo os direitos dos que necessitam de Justiça. O successo e recompensa dessa nova secção encontramos nos agradecimentos que temos recebido. Continuaremos diariamente das 10 ½ ás 11 ½ a attender aos interessados.

INFORMAÇÕES FINANCEIRAS E COMMERCIAES

MERCADOS

CAMBIO

Dollar — 17$300

Abriu hontem, o mercado cambial, com o Banco do Brasil, comprando o dollar base a|v para entregas até 30 dias ao preço de 17$300.

Reabriu inalterado e assim fechou.

NA ABERTURA O BANCO DO BRASIL AFFIXOU A SEGUINTE TABELLA PARA COMPRA DO DINHEIRO

Letras a 90 dias: Libra 86$270 e dollar 17$270.

Promptos: Libra 86$470; dollar 17$300; franco n|c; marco compensação 5$570; peso argentino papel 5$080.

O BANCO DO BRASIL AFFIXOU A SEGUINTE TABELLA OFFICIAL PARA DEPOSITO

A' vista: Libra 87$980; dollar, 17$600; franco $590; escudo, .. $800; marco compensação, 5$680; franco suisso 4$070; Idem belga 2$975; peso argentino, papel 5$200; uruguayo 8$940; florim 9$810; corôa tcheca $620 e lira $930.

CURSO DE MOEDAS SEGUNDO AS MEDIAS CALCULADAS PELA CAMARA DO RIO DE JANEIRO

A' vista: Londres 88$034; Paris $599; Italia $972; Allemanha, (R. Mark) 7$090; (Rg. Mark) 4$650; (V. Mark) 5$680; (U. Mark) 4$600; Portugal $866; Belgica (ouro) 2$930; Suissa .. 4$115; Nova York, 17$610 e Japão 5$136.

MOEDAS

Libra	97$558
Dollar	19$409
Franco	$658
Franco belga	$570
Escudo	$905
Peso argentino	5$700
Peso uruguayo	5$800
Reichsmark	5$800
Lira	$888
Florim	10$000
Yen	5$200

OURO FINO

O Banco do Brasil comprou hoje a gramma de ouro fino na base de 1.000 por 1.000, em barra ou amoedado, ao preço de 10$600.

O CAMBIO NO EXTERIOR

Abertura de Londres

Sobre Nova York, 4.99.85; Allemanha 12.41; Paris 150.12; Hollanda 8.96.7|8; Suissa 21.63 Italia 94.97; Belgica 29.56.3|4; Portugal 110.18 centimos por libra.

Fechamento de Londres

Sobre Nova York, 4.99.81.

Abertura de Nova York

Sobre Londres 4.99.87.

TITULOS

O mercado de titulos funccionou hontem, em condições activas, porém, com negocios de menor vulto sobre os papeis em evidencia.

As apolices da União ficaram mal collocadas tendo as municipaes e os demais papeis permanecido calmos, como se vê a seguir:

VENDAS EFFECTUADAS HONTEM

Apolices geraes:

4 Uniformisadas 147$; 1 Uniformisadas 367$; 23 Uniformisadas 820$; 99 Diversas Emissões, nom. 812$; 132 Diversas Emissões port. 800$; 20 Diversas Emissões port. 798$; 188 Reajustamento 782$; 1 Reajustamento 450$ e 566 Reajustamento 933$000.

Obrigações:

5 Obrigações 1930 1:001$000; 143 1930 Ferroviarias 1:003$000 e 40 Minas 940$000.

Municipaes:

10 Municipaes port. 430$; 5 Municipaes 1906 155$; 14 Municipaes 1931 cautelas 167$500; 2 Municipaes 1931 titulos 168$000; 115 Municipaes Titulos 168$500; 45 Municipaes, dec. 1535 167$; 4 Municipaes 1933 200$ e 50 Municipaes 2.097 170$000.

Estaduaes:

10 Minas 200$, 1934 147$; 20 Minas 200$ 1934 147$500; 225 Minas 200$ 1934 148$; 1.007 Minas 200$ 2ª. 174$; 100 Minas 2ª. 174$500; 8 Minas 5°|° 540$; 45 Minas (10.246) 670$; 6 São Paulo 190$500; 24 São Paulo 191$; e 1 Pernambuco 87$000.

Acções:

29 Docas de Santos port. 252$; 523 Seguros Integridade 350$000 e 550 São Jeronymo 135$000.

Alvará:

1 Uniformisadas 815$000.

CAFE'

[illegible]

seus trabalhos calmo e bem collocado Venderam-se de manhã, 1.189 saccas e á tarde mais .. 2.273, num total de 3.462, contra 3 845 ditos precedentes, tendo o typo 7 recebido a cotação de 12$000 por 10 kilos.

Assim o mercado fechou inalterado e mais abastecido.

COTAÇÕES POR 10 KILOS

Typo 3	14$000
Typo 4	13$500
Typo 5	13$000
Typo 6	13$000
Typo 7	12$500
Typo 8	12$000

Paul. semanal:

Café commum	1$300
Idem fino	2$270

MOVIMENTO ESTATISTICO

Entradas:

Leopoldina 7.506. Maritima, 4.066. Armazem Reg: Flum. "Rio" 3; Armazem Reg: Espirito Santo 542 e Armazens Regs. Mineiros 2, num total de 12.119. Idem, anno passado. 11.495. Desde o 1º do mez 195.461, numa média de 8.884. Do 1º de julho, 1.208.975, numa média de 5.868. Do 1º de julho, anno passado .. 1.361.459. Café revertido ao stock desde o 1º de julho 9.686.

Embarques:

Europa	500
America do Sul	5.569
Cabotagem	1.030
Total	7.099

Idem, anno passado 16.919. Desde o 1º do mez 175.393. Do 1º de julho 1.101.769. Idem, anno passado 1.067.567, tendo em stock 702.107. Menos consumo local do dia 22-1-938. 500, num total de 701.607. Café doado 20, tendo em existencia 701.627. Idem, anno passado 658.704.

ASSUCAR

O assucar, hontem, abriu e regular, sustentado.

Os negocios foram mais activos e os preços corriam nas bases precedentes.

Fechou este mercado calmo.

MOVIMENTO ESTATISTICO

Entradas 2.870; saidas 1.590, tendo em stock 22.860 saccas.

COTAÇÕES POR 60 KILOS

Branco crystal 55$500 a 57$000 e mascavos 41$500 a 42$000.

ALGODÃO

O mercado fibroso, hontem, abriu e operava firme.

Fizeram-se pequenas negociações e os preços vigoravam nas bases anteriores.

O mercado fechou mais calmo.

MOVIMENTO ESTATISTICO

Entradas 1.228; saidas 123, tendo em stock 12.378 fardos.

COTAÇÕES POR 10 KILOS

Serdió: typo 3, 44$ a 44$500; typo 4, 43$ a 44$; typo 5, 42$ a .. 42$500. Ceará: Mattas e Paulista: nominal.

Movimento de vapores

NAVIOS ESPERADOS

DA EUROPA PARA O RIO DA PRATA

Havre e esc., "Kerguelen" .. 26
Hamburgo e esc., "Cap. Arcona" .. 27
Hamburgo e esc., "España" .. 27
Genova e esc., "Principessa Maria" .. 30
Hamburgo e esc., "A. Alexandrino" .. 30
Stockholmo e esc., "Argentina" .. 31
Amsterdam e esc., "Montferland" .. 31

DOS ESTADOS UNIDOS PARA O RIO DA PRATA

Nova Orleans e esc., "Cabedello" .. 27
Nova York e esc., "Taubaté" .. 27
Philadelphia e esc., "The Angeles" .. 27
Nova York e esc., "Western Wold" .. 28
Nova Orleans e esc., "Delplata" .. 29

DE CABOTAGEM

Porto Alegre e esc., "Curityba" .. 25
Belém e esc., "Pará" .. 26
São Francisco e esc., "A. Penna" .. 26
São Francisco e esc., "Tres de Outubro" .. 27
Porto Alegre e esc., "Maceió" .. 27
Port Alegre, e esc., "Uçá" .. 28
Porto Alegre e esc., "C. Alcidio" .. 28

A SAIR

PARA A EUROPA DO RIO DA PRATA

Londres e esc., "H. Brigade" .. 25
Liverpool e esc., "Biela" .. 25
Gdynia e esc., "Pulaski" .. 26
Southampton e esc., "Alcantara" .. 26
Hamburgo e esc., "Monte Olivia" .. 26
[illegible] "...IX" .. 28
Antuerpia e esc., "Astrida" .. 29
Havre e esc., "Lipari" .. 29
Genova e esc., "Conte Grande" .. 29
Amsterdam e esc., "Eemland" .. 29
Antuerpia e esc., "Astrida" .. 30
Stockholmo e esc., "Colombia" .. 31
Hamburgo e esc., "Santarém" .. 31

PARA OS ESTADOS UNIDOS DO RIO DA PRATA

Nova York e esc., "Lages" .. 24
Balitimore e esc., "Satartia" .. 25
Nova York e esc., "Pan America" .. 27
São Francisco e esc., "Norfolk Maru" .. 29
Nova York e esc., "Delsud" .. 29
Philadelphia e esc., "West Selens" .. 31
Nova York e esc., "Linnel" .. 31

POR CABOTAGEM

Porto Alegre e esc., "Itaquera" .. 25
Macelo e esc., "Mantiqueira" .. 25
Porto Alegre e esc., "Tieté" .. 25
Porto Alegre e esc., "Olinda" .. 26
Porto Alegre e esc., "Arará" .. 26
Antonina e esc., "Vesper" .. 26
Manáos e esc., "Duque de Caxias" .. 26
Porto Alegre e esc., "Pará" .. 27
Itajahy e esc., "Capivary" .. 27
Porto Alegre e esc., "A. Benevolo" .. 27
Tutoya e esc., "Tres de Outubro" .. 28
Belém e esc., "Affonso Penna" .. 28
Cabedello e esc., "Itaquatiá" .. 28
Recife e esc., "Maceió" .. 28
Porto Alegre e esc., "Tambahu" .. 29
Maceió e esc., "Uçá" .. 30
Penedo, e esc., "Itapura" .. 30
Recife e esc., "C. Alcidio" .. 31
Cannavieiras e esc., "Araguá" .. 31
Belém e esc., "Bury" .. 31

Jornaes e Revistas

"O OBSERVADOR"

O ultimo volume do segundo anno do "Observador Economico e Financeiro", correspondente ao corrente mez, acaba de entrar em circulação. Trata-se talvez, da melhor e maior edição da grande revista brasileira, com 202 paginas illustradas e uma preciosa collecção de artigos de immediato interesse para todas as classes economicas.

A reportagem do mez estuda a situação do "Petroleo no Brasil", analysando meticulosamente o problema sob todos os aspectos. Além desse longo trabalho, "O Observador" trata das seguintes questões: "Terras Improductivas" do Estado do Rio de Janeiro (Nobrega da Cunha); "Fretes Maritimos"; "Reorganização Ferroviaria"; "Nova Politica de Importação" (Commercio Exterior); "O Systema Tributario Brasileiro"; "Industia Hoteleira" (J. C. Lisboa); "Capital e Capitalismo" (J. Nunes Guimarães), "Mecanização das Terras no Brasil" (William Coelho de Souza); "Tratamento e Conservação de Couros"; "Distribuição de Fitas" (Arthur Coelho); "Por que um Unico Partido?"; "Assistencia Hospitalar e Social no Rio de Janeiro"; "Economia Infantil" (Gildo Amado); "Exportação de Bananas" (Sarandy Raposo); "Posição do Mercado Assucareiro" (Gileno de Carli); "Retrospecto de 1937 algodoeiro" (Garibaldi Dantas); "Situação do Café" (Theophilo de Andrade), etc. etc.

Destaca-se, na presente edição, o "Indice Alphabetico da Constituição Brasileira", com mais de mil e duzentos titulos.

Hemorrhoidas

Cura radical sem dôr e sem operações, por processos modernos. Doenças ano-rectaes, rectites, estreitamentos, fistulas e doenças veneraes. Cirurgia do recto.

Dr. Joaquim de Oliveira

(Assistente do serviço de doenças ano-rectaes da Cruz Vermelha)

Cons.: Rua Visconde Rio Branco, 31-1.º and. Tel. 22-2949—das 4 1|2 ás 7. Res. 28-0125

Patente de invenção n. 20.293

Momsen & Harris, Agente Official da Propriedade Industrial, estabelecida á praça Mauá, n. 7, 18º, nesta cidade, encarrega-se de promover o emprego do **"Dispositivo para fixar utensilios de trabalhar assoalhos em enceradeiras do typo de disco"**, privilegiado pela patente de invenção supra exarada, de propriedade da **Incentia Patent-Vorwertungs-Gesellschaft**, estabelecida em Schaffhausen, Suissa.

DR. BRANDINO CORRÊA

Molestias do apparelho Genito-urinario no homem ou na mulher — OPERAÇÕES — Utero, Ovarios, prostata, rins, bexiga, etc. Cura rapida por processo moderno sem dôr da

GONORRHÉA

e suas complicações — Prostatites, orchites, cystites, estreitamentos, etc. Diathermia. Darsonvalização — Rua da Assembléa n.º 73-sob. das 14 ás 18 hs. Domingos e feriados ás 7 hs.

NA CENTRAL DO BRASIL

A estação D. Pedro II forneceu hontem, por conta dos diversos ministerios, 33 passagens, na importancia de 3:018$500. Essas requisições foram assim distribuidas: Ministerio da Marinha 4 passagens, na importancia de 264$700; Ministerio da Educação 189$200; Ministerio da Viação, 3, por 67$200; Ministerio da Guerra 11, na quantia de 1:585$400; Ministerio da Justiça 7, no valor de 584$700; e Ministerio da Agricultura 5, num total de réis 328$300.

— A renda industrial da Central do Brasil, inclusive as estradas de ferro filiadas, no dia 22 do corrente attingiu á importancia de 324:894$600, para mais 125:894$100 sobre egual data do anno anterior.

— Fez hontem, na Central do Brasil, experiencia, a auto-motriz construida pela firma Trajano de Medeiros & Cia., para a Estrada de Ferro Maricá.

A experiencia, que foi coroada do melhor exito, subiu á Serra do Portella com a marcha de 30 kilometros a hora. O trecho percorrido foi da estação Francisco Sá á Estação Miguel Pereira. Estiveram presentes a essa experiencia o engenheiro Brandão, director da Estrada de Ferro Maricá, o constructor Trajano de Medeiros, representando a Central o engenheiro Luiz Freire.

— O director da Central do Brasil, engenheiro Waldemar Luz, resolveu conceder abatimento de 50 °|° nas passagens, adquiridas pelos congressistas que se destinem ao Congresso Evangelico, convocado para o dia 15 fevereiro proximo, na cidade de Fortaleza, capital do Estado do Ceará. As passagens serão emittidas simples, a partir de hoje, a 31 do corrente, de qualquer estação do interior para Alfredo Maia, devendo ter o mesmo abatimento as passagens de regresso.

Os congressistas apresentarão ás estações a prova de idoneidade, fornecida pelo presidente, secretario ou Commissão Executiva da Egreja Presbiteriana do Brasil.

— Visitou hontem o Departamento Commercial da Central do Brasil o director daquella ferrovia, que foi acompanhado dos engenheiros Demosthenes Rockert e Jurandyr Pires, chefes de serviço da Estrada.

— Regressou de sua viagem á Linha do Centro da Central do Brasil, o engenheiro Mario Castilho do Espirito Santo, chefe da 4ª Divisão da referida estrada. S. s. inspeccionou todos os depositos a seu cargo, resolvendo de accordo com o director da Estrada transferir o destacamento de locomotivas de Sabará do Deposito de Lafayette, para o deposito de Sete Lagoas, para melhor facilitar o serviço.

Ainda ficou resolvido ser intensificado o serviço de reparações de vagons, tanto na bitola larga como na estreita.

Esgotos da Capital Federal

A Companhia The Rio de Janeiro City Improvements previne ao publico que pelos seus contratos com o Governo Federal e regulamentos em vigor, só ella poderá executar qualquer obra de esgoto mesmo as addicionaes ou extraordinarias, sobre as suas canalizações ou tambem alterar ou reconstruir as já existentes. Previne mais que os infractores estão sujeitos pelo mesmo contrato e instrucções, a demolição das obras executadas e multas.

Conservando as bellezas tradicionaes de Petropolis

REUNE-SE A COMMISSÃO NOMEADA PELO PREFEITO DA BELLA CIDADE SERRANA

A commissão nomeada pelo prefeito de Petropolis, sr. Cardoso de Miranda, para estudar e determinar medidas de conservação e ampliação das caracteristicas estheticas e tradicionaes da bella cidade serrana, reuniu-se, pela primeira vez, sob a presidencia do governador daquella cidade.

Nessa reunião, da qual participou o sr. Georgino Avelino, director de turismo do Districto Federal, convidado pelo prefeito Cardoso de Miranda, foram discutidos alguns problemas e assentadas varias providencias relativas aos fins para que foi convocada, as quaes deverão ser executadas immediatamente.

A commissão referida é constituida dos srs. Carlos Magalhães Bastos, Vasco Lima, Carlos Brandão Carvalho, Luiz Affonso d'Escragnole, Armando Faria Castro e Osorio Magalhães Salles.

TURF

Jockey Club Brasileiro

RESOLUÇÕES DA COMMISSÃO DE CORRIDAS

A Commissão de Corridas, em sessão realizada hontem, tomou as seguintes resoluções:

a) multar em 200$ o aprendiz Pedro Simões, por infracção do art. 176 do Codigo, no premio "Mango", da reunião do dia 20;

b) suspender, até o dia 24 de março proximo, o tratador Gabriel Reis, pelo disposto no § 2º do art. 173 do Codigo, com os seus pensionistas Irapuasinho e Clipper, na reunião do dia 15 de janeiro p. passado, applicando-lhe a suspensão de dois mezes, attendendo aos seus bons precedentes;

c) suspender por duas reuniões o aprendiz Herculano Soares, por infracção do artigo 174 do Codigo, no premio "Mango", da reunião do dia 20, e por mais quatro reuniões, por ter infringido o disposto na letra "e" do art. 51, do Codigo, na disputa do premio "Thales", da reunião do dia 23;

d) confirmar a suspensão de duas reuniões, imposta pelo starter, ao aprendiz Rubens Silva, por infracção do art. 168 do Codigo, no premio "Thales", da reunião do dia 23;

e) suspender por duas reuniões o jockey Humberto Herrera, por infracção do art. 174 do Codigo, no premio "Tanguá", da reunião do dia 23;

f) multar em 100$ o aprendiz Orlando Serra, por infracção do art. 155 do Codigo;

g) chamar á secretaria hoje, ás 17 horas, o tratador Waldemar Costa e o jockey Reduzino de Freitas;

h) ordenar o pagamento dos premios das reuniões de 15 e 16 do corrente.

Star Light ganhou de Carioca em S. Paulo

1º pareo — Initium — 1º Pegaso, L. Gonzalez; 2º Mandão, Souza. Tempo — 95. Vencedor — 10$000. Dupla — 17$100. Movimento do pareo — 13:240$.

2º pareo — 1º Star Light, Gonzalez; 2º Carioca, A. Rosa. Tempo — 131. Vencedor 17$300. Dupla —. Movimento do pareo — 5:195$000.

3º pareo — 1º Zagalle, J. Nascimento; 2º Duca, Souza. Tempo — 95 2|5. Vencedor — 16$. Dupla — 27$; Movimento do pareo — 24:900$000.

4º pareo — 1º Quituteira, J. Nascimento; 2º — Varejão, A. Rosa. Tempo — 110 2|5. Vencedor 15$. Dupla — 21$600. Movimento do pareo — 31:265$.

5º pareo — 1º Galerita, J. Nascimento; 2º Indianopolis, Souza. Tempo — 94 1|5. Vencedor — 72$400. Dupla — 102$600. Movimento do pareo, 36:200$

6º pareo — 1º Quinau, J. Nascimento; 2º Barthou, Souza. Tempo — 108 2|5. Vencedor — 40$200; Dupla — 103$300 Movimento do pareo, 21:180$.

7º pareo — 1º Natal, Souza; 2º Nhandi, Batista. Tempo — 92 2|5. Vencedor — 26$100. Dupla — 50$100. Movimento do pareo — 43:200$000.

8º pareo — 1º Papary, J. Souza, empate; 2º La Sarre, Leiton, empate; 3º Maritain, A. Rosa. Tempo — 116 1|5. Vencedores — 38$300 e 29$700. Dupla — 128$800. Movimento do pareo — 51:340$000.

9º pareo — 1º Alter Ego, A. Rosa; 2º Ouro Velho, R. Urbina. Tempo — 117 2|5. Vencedor — 42$700. Dupla — 12$700. Movimento do pareo — 61:660$.

Movimento geral das apostas — 309:825$000. Raia boa.

Potros de dois annos na pista de grama

A pista de grama esteve hontem bastante animada, com a presença dos representantes da nova geração. Vimos, entre outros, quatro pensionistas de Ernani de Freitas: **Mirone**, por Myrthée; **Valdo**, por Valdivia; **Miragaio**, por Miragaia e **Yokosuko**, por Yokohama, e mais **Zingador**, por Zingara, de Claudio Rosa; **Brazador**, por Judia, de Gabriel Reis e **Zio**, por Zinnia, de Eurico de Oliveira.

Aos interessados do Interior do Concurso do DIARIO CARIOCA

Para que possam, com a maior brevidade, ser attendidos, queiram enviar-nos um enveloppe sellado, subscriptando o nome do concorrente, a rua, a cidade e o Estado.

PORTE SIMPLES	$400
PORTE REGISTADO	1$200
PORTE EXPRESSO	1$600

Escrevam no enveloppe a palavra "Concurso" para serem attendidos promptamente.

Mais Um Record Brasileiro

CONQUISTOU ISA ALVES DA SILVA NO CONCURSO DA F. A. R. J.

Desenrolou-se, domingo p. p., na piscina do gremio azul-turqueza, o concurso aquatico da F. A. R. J. promovido pelo C. R. Lage.

O certame não teve resultados technicos de vulto. Mais uma vez o Guanabara triumphou por larga margem de pontos.

ISA, LOUZADA E HELIO, AS FIGURAS DE DESTAQUE

Cumpre, porém, resaltar as performances, dos nadadores acima, que foram satisfactorias.

Isa Silva, a sympathica pupilla do dedicado technico Irineu registou mais um record nacional, marcando 3'10"4 para os 200 metros nado de costas.

Wilson Louzada proseguiu na sua campanha ascencional; registou 3'04" para os 200 metros — Nado de peito.

O jovem guanabarino Helio G. Tavares, optimo "sprinter" de crawl e costas conseguiu, neste ultimo estylo, um record de classe. O tempo registado, 1'17"4, promette successos futuros de grande destaque.

RESULTADO DAS PROVAS

1ª prova — 400 metros — Seniors — Nado livre.

Vencedor: Alberto N. Caballero. (C. R. G.). Tempo: 5'40"5.

2ª prova — 100 metros — Novissimos — Nado de costas.

Vencedor: Carlos Blanes (C. R. G.). Tempo: 1'27"8.

3ª prova — 100 metros — Moças principiantes — Nado livre:

Vencedora: Hilda M. Araujo. (C. R. G.). Tempo: 1'44"2.

4ª prova — 200 metros — Novissimos — Nado de peito.

Vencedor: Wilson Louzada (C. N. R.). Tempo: 3'04".

5ª prova — 200 metros — Principiantes — Nado livre.

Vencedor: Celso G. Lima (C. R. G.) Tempo: 2'50"4.

6ª prova — 50 metros — Meninos de 1ª categoria — Nado livre.

Vencedor: Ayrton Corrêa (C. R. G.). Tempo: 33"2.

7ª prova — 100 metros — Meninos — 2ª categoria — Nado de costas.

Vencedor: Nicolino Triscinzzi. (C. R. G.). Tempo: 33"2.

8ª prova — 50 metros — Mosquitos — Nado de costas.

Vencedor: Helio C. Silva. (C. R. G.). Tempo: 32".

9ª prova — 200 metros — Moças Seniors — Nado de peito.

Vencedora: Georgina Belem (C. R. G.) Tempo: 3'48".

10ª prova — 50 metros — Meninas — Nado livre.

Vencedora: Georgina Fayad. (C. R. G.). Tempo 44"6.

11ª prova — 100 metros — Seniors — Nado de costas.

Vencedor: Alberto N. Caballero (C. R. G.). Tempo: 1'12"8.

12ª prova — 200 metros — Seniors — Nado de peito.

Vencedor: Luiz O. Silva (C. R. G.). Tempo: 3'15"5.

13ª prova — 200 metros — Moças Seniors — Nado de costas.

Vencedor: Isa A. Silva. (C. R. G.). Tempo: 3'10"4.

14ª prova — 200 metros — Moças Seniors — Nado livre.

Vencedora: Maria I. Rinaldi. (C. R. G.). Tempo: 3'20"7.

15ª prova — 100 metros — Meninos de 2ª categoria — Nado livre.

Vencedor: Luiz Novaes. (C. R. I.). Tempo 1'8"4.

16ª prova — 4 x 200 metros — Seniors — Nado livre.

Vencedora (C. R. Guanabara — José Teixeira, Ivlemaco Belém, Altair Corrêa e Decio Amaral Tempo: 10'54"4.

A CONTAGEM FINAL

	Pontos
C. R. Guanabara	162
C. R. Icarahy	46
C. Natação e Regatas	11
C. R. Vasco da da Gama	4

CADA VEZ MAIS INTENSA A CAMPANHA CONTRA A LEPRA NO BRASIL

CRESCEM, DE ANNO A ANNO, AS VERBAS PARA NOVOS LEPROSARIOS EM TODOS OS ESTADOS DO PAIZ

O governo federal, atravéz do Ministerio da Educação e Saúde, vem promovendo uma intensa campanha de construcção, ampliação e remodelamento de leprosario, em todos os Estados da União, em todos os quaes já assistiram á inauguração dessas obras. Damos a seguir as verbas consumidas nesses empreendimentos, verbas que, por si, attestam o interesse crescente do governo, de vez que, de 1931 a 1937, foram cada vez maiores os recursos economicos empregados em leprosarios.

Antes de 1931, a União dispendeu com a acquisição do terreno, compra e construcção de edificios para leprosarios cerca de 3.500 contos, sendo 300:000 no Pará, 1.500 contos em Minas, 1.100 contos no Maranhão e 524 contos no Districto Federal.

De 1931 a 1933 dispendeu a União com a construcção de leprosarios 1.000 contos, sendo 600 contos na Colonia do Bomfim, no Maranhão, 200 contos na Colonia de Itanhenga, no Espirito Santo e 200 contos na Colonia Santa Isabel em Minas Geraes.

Em 1934 foram gastos 2.045 contos nos Estados do Pará, Maranhão, Rio Grande do Norte, Espirito Santo, Rio de Janeiro, Minas Geraes e Districto Federal, respectivamente na importancia de 400:000$000,.... 400:000$, 75:000$, 300:000$,..... 200:000$, 600:000$ e 70:000$000.

Em 1935 a verba dispendida foi de 1.658 contos, nos Estados do Pará, Maranhão, Pernambuco, Espirito Santo, Minas Geraes, Paraná, Rio Grande do Sul e Districto Federal respectivamente nas importancias de .... 90:000$000, 50:000$, 100:000$000, 90:000$, 90:000$, 90:000$000 e 1.058$000.

Em 1936 a União empregou a verba de 4.631:887$550 sendo em construcções nos Estados do Pará, Maranhão, Parahyba, Pernambuco, Districto Federal, Rio de Janeiro, Espirito Santo, Minas Geraes, Paraná, Santa Catharina e Rio Grande do Sul, respectivamente 300:000$000,.... 200:000$, 1.135:750$, 530:000$, 135:000$, 440:000$, 200:000$,.... 1.200:000$000, 110:000$000, ... 393:489$800, 310:000$000. Em installações, no Districto Federal, Maranhão, Pará e Amazonas, respectivamente 105:000$, 158:000$, 50:000$ e 50:000$000. Em medicamentos nos Estados do Amazonas, Pará, Maranhão, Piauhy, Matto Grosso, respectivamente 1:968$750, 10:329$000, 10:200$, 1:518$750, 2:168$250 e 597$250. Em auxilios aos Estados do Ceará, Bahia e Rio de Janeiro respectivamente, ... 200:000$, 200:000$ e 20:000$.

A verba destinada pela União, em 1937 para a construcção e manutenção de leprosarios foi de 10:000:000$, sendo 5.000:000$ pela verba orçamentaria e .... 5.000:000$ pelo revigoramento constante da lei 325 de 28 — 11 — 36.

Foram contemplados todos os Estados de accordo com a seguinte distribuição: Amazonas, 815:000$; Pará, 905:000$; Maranhão, 615:000$; Piauhy, 40:000$; Rio Grande do Norte, 200:000$; Parahyba, 280:000$; sendo ainda revigorado o saldo de..... 118:640$950 de 1936; Pernambuco, 570:000$; Alagoas, ... 40:000$; Sergipe, 220:000$000; Bahia, 320:000$; Espirito Santo, 200:000$; Rio de Janeiro ...... 285:000$ e mais 45:000$000 para installações provenientes de transferencia de verba destinada ao Acre e que não poude ser applicada ali: Districto Federal, 1.045:000; Minas Geraes, 2.400:000$; S. Paulo,..... 400:000$; Paraná, 1.150:000$; Santa Catharina, 360:000$; Rio Grande do Sul, 370:000$; Matto Grosso, 290:000$; Goyaz, ... 80:000$; Acre, 45:000$000.

Serviços Hollerith S. A.

INSTITUTO TECHNICO DE ORGANIZAÇÃO E CONTROLE

PARTICIPA A NOVA INSTALLAÇAO DE SUA SÉDE A'

AVENIDA RIO BRANCO, 26-A

EDIFICIO "UNIDOS"

com a seguinte distribuição:

8.º andar — DEPARTAMENTO TECHNICO
9.º " — DEPARTAMENTO I. B. M.
10.º " — GERENCIA
11.º " — PRESIDENCIA
12.º " — CONTABILIDADE

SOCIAES

ANNIVERSARIOS

Fazem annos hoje:

As senhorinhas Dinorah, filha do dr. Ubaldino de Moraes; Beatriz, filha do dr. Roquete Pinto; as sras. Arminda de Carvalho, Lucilia Lopes; os drs. Augusto Costallat, Edgard da Cruz Teixeira, Mario Mello; o capitão Heitor Costa; o coronel Antonio Couto; o dr. Renato de Paula.

—— Fez annos hontem o senhor Carlos Henrique de Menezes, funccionario da Central do Brasil. Commemorando esta data foi offerecido um lauto jantar, e á noite um formidavel jazz-band abrilhantou a festa, que foi até alta madrugada.

Fausto Nunes — Transcorreu hontem a data natalicia do joven Fausto Nunes, applicado alumno do Gymnasio N. S. da Sallete e filho do nosso collega de imprensa dr. Arnaldo Nunes, poeta e escriptor festejado.

FESTAS

Tijuca Tennis Club — Noite Carnavalesca Tijucana — é o titulo da grande batalha de confetti que o Departamento Social do Tijuca Tennis Club realizará amanhã, no magnifico gymnasio de sports do sympathico gremio cajuti. Tocará, das 21 ás 24 horas, a jazz-band de Napoleão Tavares.

Domingo, 30, das 20 ás 24 horas, mais uma retumbante folia carnavalesca em homenagem a Marco Antonio e Jo'-Jo', autores da marcha "So' Quero Fazer Figa", offerecida ao Tijuca Tennis Club. Tocará explendida jazz-band.

CASAMENTOS

Contrairam nupcias a 22 do corrente a senhorinha Elvira Martins da Rocha, filha do senhor Nestor Martins da Rocha e de d. Alice Barbosa da Rocha, com o sr. Ricardo Jannuzzi Carpenter, funccionario do Ministerio do Trabalho, filho do saudoso professor Henrique Carpenter e d. Laura Jannuzzi Carpenter, fallecida. O acto religioso realizou-se na igreja de Nossa Senhora da Paz, sendo padrinhos, por parte da noiva, o dr. Francisco Barbosa e viuva dr. Lourival Souto, e por parte do noivo, o dr. Mario Alves e senhora. No civil, foram paranymphos, por parte da noiva, o dr. Guilherme Catramby e esposa, e por parte do noivo, o dr. Luiz Frederico Carpenter e dra. Laura Vieira da Fonseca.

—— Realiza-se hoje, ás 17 horas, na matriz de Santa Ritta, o enlace matrimonial da senhorinha Nair Pinto Barbosa com o sr. Vasco da Gama do Amaral Baptista, funccionario da Policia Civil, serão paranymphos da noiva, o sr. Alberto de Magalhães e d. Lia de Magalhães, e do noivo, o dr. Alvares Barata e d. Laura Pinto Barbosa, e do acto civil, serão padrinhos, por parte do noivo, o sr. Evilasio Daniel e senhora, e da noiva, o sr. Icaro Baptista e senhora.

NASCIMENTOS

O lar feliz do nosso prezado companheiro Marcial Dias Pequeno e sua exma. esposa dona Maria Alina Pequeno, acha-se enrequecido com o nascimento da sua filhinha, que tomou o nome de Betisa.

Marcial Pequeno e sua esposa estão sendo vivamente felicitados pelas pessoas amigas.

PIC-NIC

Em reunião realizada á semana passada, os bacharelandos de 1937 do Gymnasio Arte e Instrucção resolveram organizar, para o dia 5 de fevereiro proximo, um "pic-nic" que terá logar no Sacco de São Francisco.

REUNIÕES

Realizou-se no Club dos Advogados, a primeira reunião da commissão promotora das festas do 20° anniversario de formatura da turma de 1918, da Faculdade Livre de Direito do Rio de Janeiro.

Procedida a eleição do presidente, secretario e thesoureiro da mesma commissão, foram escolhidos respectivamente para esses cargos, os srs. Francisco Correa de Figueiredo, Francisco de Salles Malheiros e Edison Mendes de Oliveira.

Ficou resolvido que toda correspondencia será enviada ao sr. Francisco de Salles Malheiros, á avenida do Exercito, 52, em S. Christovão.

Foram nomeados para a commissão de propaganda que trabalhará de accordo com a commissão central, os srs Placido de Sá Carvalho, Enéas Sá Freire, Helenio de Miranda Moura, Dyonisio Silveira e Souza e Antonio Olegario da Costa.

VIAJANTES

Procedente de **Porto Alegre** e escalas, chegou domingo, á tarde, ao Aeroporto Santos Dumont, um hydro-avião da linha gaucha da Panair do Brasil, trazendo os seguintes passageiros para esta capital: de Porto Alegre: senhorinha Lydia Moré, Homero Eschillete, Harold B. Cooper, Cyril G. Le Sueur e sra. Catherine Le Sueur; de Florianopolis: capitão Carlos de Menezes Britto e Marcos Konder; de Paranaguá: Claudio Barbosa, e de Santos: senhora Fay Doyen Johnson.

Dos Estados Unidos, com escalas pelos portos do norte do Brasil, chegou na mesma tarde um hydro-avião da linha internacional da Pan American Airways, trazendo os seguintes passageiros: de Miami, Adam Buechner; de Port of Spain, Roland Hall Sharp, Alfonso Rochac e Agustin Alfaro; de Belém do Pará, Paulo Gonçalves e dr. Milton Soeiro; de Natal, dr. Luiz Oscar Taves e Benedicto Sampaio; do Recife, René Godin e dr. Arnaldo Ferreira Leite; da cidade do Salvador, Erich Steinberg e Eduardo Schoueri; e de Victoria, Roberto S. Espindula.

Procedente de Fortaleza e escalas, amerissou hontem, as 16,15 horas no Aeroporto Santos Dumont, um hydro-avião da linha cearense da Panair do Brasil, trazendo os seguintes passageiros para o Rio de Janeiro: de Fortaleza, senhora Helen B. King; do Recife, dr. Rino Levi, Matercio Hollanda Cavalcanti e Mario Meira Freire; de Maceió, Roberto H. Dancuart e José Prazeres Coelho; da cidade do Salvador, Manoel de Almeida Lima e Jean Charles Henri Fischer, e de Victoria, Sebastião Duarte Rabello.

Pelo avião "Electra" da linha mineira da Panair, viajaram hontem os seguintes passageiros: do Rio de Janeiro para Bello Horizonte: Fernando Conde, sra. Heloisa Conde, dr. João Emilio de Rezende Dantas, Thiresio Mendes Mourão, Luiz Milton Prates e senhora Noemi de Sá Lessa Prates; e de Bello Horizonte para o Rio de Janeiro: dr. Serzedello Eugenio Benito Mendes, Heinrich Fischer, sra. Maria Campos, Vicente Badenes, Gaston Maigné, José F. Monteiro, Emilio Alves Velho, Americo Breia e dr. José Guimarães Menegale.

Para o norte, parte hoje, ás 6 horas, do Aeroposto Santos Dumont, um hydro-avião da linha internacional da Pan American Airways, conduzindo, entre outros passageiros, os seguintes: para a cidade do Salvador, Alfredo Steinberg; para Recife, George E. Sands; para São Luiz do Maranhão, dr. Saturnino Bello, e para Miami, Donald E. Goodrich.

Do mesmo Aeroporto, parte á mesma hora, com rumo ao sul, um hydro-avião de linha gaucha da Panair, conduzindo, entre outros passageiros, os seguintes: para Paranaguá, Pio Castagnoli; para Florianopolis, dr. Cauby C. Araujo, e para Porto Alegre, Affonso Pereira de Souza e Isaac Saidenberg.

ENFERMOS

General Francisco José Pinto — Encontra-se enfermo em sua residencia, victima de subita enfermidade, o general Francisco José Pinto, chefe da Casa Militar do sr. presidente da Republica. O illustre enfermo que vem apresentando melhoras accentuadas no seu estado de saude, tem sido muito visitado pelo seu vasto circulo de amizades.

LIVRARIA ALVES
Livros collegiaes e academicos

O famoso brilhante do Casino Atlantico

Domingo passado teve logar, no Casino Atlantico, a entrega do lindo brilhante, presente daquelle elegante centro de diversões aos seus frequentadores, ao felizardo possuidor do "coupon" premiado, que foi desta vez a sra. Paula Olivieri, a conhecida modista da rua Gonçalves Dias.

Depois do acto, que foi realizado no ambiente de elegancia e alegria, a directoria, num rasgo de fidalga gentileza, offereceu á premiada e seus amigos uma taça de "champagne" no Grill-Room.

Um Bello Filtro

Com 2 velas SENUN ESTERILISANTES
GARANTIDO CONTRA — TODOS —
OS GERMENS DA AGUA
Encontra-se em todas as casas de louças e ferragens.
— Fabrica: —
Rua Figueira, 237

Jazidas de ferro na costa do Paraná

O ministro da Agricultura, sr. Fernando Costa, designou dois technicos do Departamento Nacional da Producção Mineral para fazerem nos arredores de Antonina trabalhos relativos á localização de lentes de magnetita, afim de auxiliar a futura cubagem das jazidas de ferro da costa do Estado do Paraná.

THEATRO

"ONDE ESTA'S, FELICIDADE?", NO GREMIO FLUMINENSE DE COMEDIAS

Nelson Lima

Na primeira quinzena de fevereiro será levada á scena no Theatro Municipal João Caetano, de Nictheroy em segunda récita, a comedia em 4 actos de Luiz Iglezias "Onde estás, felicidade?".

A interpretação está a cargo de Nelson Lima, Maria Lima, Gentil Matta, Yvetta Savelli, João Trigueiros, Maria Giglis, Alayde Barbosa, Julinha Miranda, Georgina Oliveira, Nilo Riffald e Renato Lacerda.

Finalizará o espectaculo um attraente acto variado.

ALMIRANTE, DYRCINHA BAPTISTA, LAMARTINE BABO E BAPTISTA JUNIOR DEPOIS DE AMANHÃ, NO RECREIO

Sexta-feira, 28, realiza-se a festa dos autores de "Yes, nós temos bananas", João de Barro e Alberto Ribeiro, no Recreio. A festa é em uma sessão, ás 21 horas, com o maior programma que já se organizou em theatro. Na primeira parte, "Yes, nós temos bananas", com Aracy e Oscarito, na segunda, tomarão parte Almirante, Lamartine Babo, Dyrcinha Baptista, Laurentino Góes, Baptista Junior e seus bonecos.

"ORGIA", SEXTA-FEIRA, NO CARLOS GOMES

Está por dias, a estréa da nova peça carnavalesca do Carlos Gomes, que de sexta-feira, em deante, marcará no cartaz do luxuoso theatro da Empresa Paschoal Segreto, um acontecimento fóra do commum.

Basta accentuar que "Orgia" que é como se intitula a peça, é assignada por dois famosos escriptores Luiz Peixoto e Gilberto Andrade.

Do elenco encabeçado pela "vedette" Alda Garrido, faz parte uma artista graciosa e que no samba é figura respeitada pela sua originalidade no dansar e cantar a nossa popular musica.

Trata-se de Izolda Mello, a actriz sul-riograndense que ha pouco actuava em São Paulo, onde os empresarios da Companhia de Revistas Modernas, lhe foram contratar.

ELZA-CAZARRE', NO RIVAL THEATRO

Nos seis quadros dos tres actos de "A vida tem tres andares", nesse ambiente suggestivo de uma vivenda em Copacabana, decorada pela arte de Collomb, o espectador mais culto e conhecedor de theatro não sabe o que mais admirar, se o talento e a technica do actor, o brilho da interpretação, ou o primor da montagem em scenoplastia.

Amanhã em duas sessões, ás 20 e 22 horas continua no Rival Theatro o exito de "A vida tem tres andares".

NO DIA 4 SERA' A "PREMIE'RE" DE "CORDÃO DO CATTETE", A REVISTA CARNAVALESCA DE ARY BARROSO NO RECREIO.

O emprezario M. Pinto do Recreio

No proximo dia 4, o Recreio estará em festas porque dará as primeiras representações da revista carnavalesca de Ary Barroso intitulada "Cotejo do Momo".

Escripta por um escriptor e musicista que tem o seu nome ligado aos maiores successos carnavalescos, como é o autor de "Dá nella", o cartaz do dia 28, no popular theatro da Empresa Pinto marcará no Carnaval de 1938.

A sua revista está cheia de todas as suas musicas e as de todos os mais queridos compositores da cidade e está farta em humorismo como só o festejado speaker da Cruzeiro do Sul póde fazer.

Aracy Côrtes e Oscarito, os dois maiores artistas do genero popular do Brasil, estão com os principaes papeis em "Cordão do Cattete"; assim como tambem Eva Tudor, Itala Ferreira, Margot Louro, Zezé Porto, Helena Halik, no elenco feminino e Affonso Stuart, Pedro Dias, Nascimento, Vieira, Chaves, Morat e outros.

A montagem que a Empresa está preparando para a revista carnavalesca do Recreio, é grandiosa. A Companhia Luiz Iglezias-Freire Junior, vae homenagear todos os grandes clubs e todos os Cordões Carnavalescos deste Carnaval.

FESTA DOS AUTORES DE "OLA' SEU NICOLA'O!", HOJE, NO CARLOS GOMES

Com a victoriosa revista carnavalesca "Olá, Seu Nicoláo!", de sua autoria, — J. Maia e Marques Junior, realizam hoje, no theatro Carlos Gomes, a esperada récita, tendo sido organizados esplendidos actos variados para as duas sessões.

O CARTAZ DO DIA

RIVAL — "A vida tem tres andares", comedia, ás 20 e 22 horas, com Elza Gomes e Cazarré.

RECREIO — "Yés, nós temos bananas", ás 20 e 22 horas, com Aracy e Oscarito.

CARLOS GOMES — "Olá, Seu Nicoláo!", ás 20 e 22 horas, com Alda Garrido.

OLYMPIA — "Grito de Carnaval", com Tatuzinho.

THEATRO RECREIO
HOJE — A's 20 e 22 horas — HOJE
A mirabolante revista da actualidade de João de Barro e Alberto Ribeiro em
"Yes, nós temos bananas"

Todos os sambas e marchas para o Carnaval com ARACY CORTES — OSCARITO e toda a Companhia!
SEXTA-FEIRA proxima — A's 21 horas: Espectaculo completo — Festa dos autores e commemoração do meio centenario da revista "YES NÓS TEMOS BANANAS" com colossal acto variado com: Almirante, Lamartine Babo, Dircinha Baptista, Laurentino Góes, Baptista Junior e seus bonecos e um "astro" grandioso do Radio, como surpresa!!
Servirá como "speaker" o fino humorista Jorge Murad!!
SEXTA-FEIRA, 4 de fevereiro — Primeiras representações da formidavel revista politica-carnavalesca de Ary Barroso — "CORDÃO DO CATTETE" — Novo successo de ARACY CORTES e OSCARITO!!

Verdadeiro Triumpho
DE
UYÁRA
A REVELAÇÃO INDIA DO ARAGUAYA E
MOREIRA DA SILVA, A ENCARNAÇÃO DO SAMBA
NO PROGRAMMA NACIONAL DE GENTE NOVA DO
CASINO ATLANTICO
UM PROGRAMMA ESTRANGEIRO COM
Léo Marjane, 4 Wilkys e Paul Berly
UM PROGRAMMA BRASILEIRO COM
Uyára, Moreira da Silva e Duo Berty e as encantadoras girls.
Uyára
o successo do momento.

HOje estréa de DIAMANTINA GOMES

"The Firefly"
ALLAN JONES • WARREN WILLIAM
BILLY GILBERT • DOUGLAS DUMBRILLE
Nenhum film estreado no "Metro" será exhibido em outros Cinemas do Rio antes de passados 60 dias de suas exhibições neste Cinema.
POLTRONA 4$400
ESTUDANTES 2$200

NA PREFEITURA

O calor intenso do actual verão e o sol causticante desses ultimos dias originou uma suggestão de alto alcance para o operariado da Prefeitura, que trabalha nas vias publicas, pedreiras e demais serviços ao ar livre. O secretario da Viação, sr. Edison Passos, após ter reunido os directores das diversas repartições, propoz ao prefeito Henrique Dodsworth o estabelecimento de um horario especial de verão, para os trabalhadores municipaes.

O prefeito approvou a suggestão, que tem por objectivo defender o operariado das frequentes insolações motivadas pela canicula.

O detalhe mais interessante desse novo horario é a reducção de uma hora de trabalho para os operarios. Elles contarão com a folga de tres horas para o almoço, isto é, das 11 ás 14 horas. Explica-se esse facto: o sol nesse momento é insupportavel, mormente quando os trabalhos são executados no asphalto ou nas pedreiras.

Actualmente, os trabalhadores da Prefeitura trabalham oito horas por dia, das 7 ás 11 e das 12 ás 16 horas. O horario especial de verão, a ser posto em vigor ainda esta semana será o seguinte: das 7 ás 11 horas (serviço); das 11 ás 14 horas (almoço e repouso); das 14 ás 17 horas (serviço), perfazendo-se assim sete horas de trabalho integral.

PAGAMENTOS

Serão pagas, hoje, na Prefeitura, as seguintes folhas de vencimentos:

1ª secção — Livros 41 e 42, guichets ns. 6 e 4.

2ª secção — Livros 136, no local, secção da Penha; 138, no local, secção maritima; 139, no local; 163 e 165, guichets 2 e 4.

O livro n. 138, cujo pagamento se acha annunciado para hoje, abrange tambem as secções das ilhas de Paquetá e Governador, cujos cheques serão pagos em conjunto com a secção do Mercado no local proprio.

TOSSE-BRONCHITES
PHYMATOSAN
CURA E FORTALECE

Vae funccionar a usina de beneficiamento da apatita

Encontra-se em Ipanema, Estado de São Paulo, por determinação do ministro Fernando Costa, o topographo Birger Juel, que ali está fazendo os levantamentos necessarios ao estudo da localização da usina de beneficiamento da apatita, minerio que, contendo phosphato, fornece poderoso adubo, empregado com pleno exito na fertilização das terras esgotadas.

HORA DO BRASIL

DEPARTAMENTO DE PROPAGANDA

Das 20 ás 21 horas, em ondas médias pela rêde de estações nacionaes, e em ondas curtas pela PSH, com onda de metros 29.35 — correspondente á frequencia de 10.222 kcs.

Supplemento musical organizado pelo Departamento de Propaganda: "Musica do povo tratada artisticamente".

Hymno Nacional brasileiro; Chronica inicial; Musica; Cidade Maravilhosa — André Filho — Arranjo para jazz symphonico; Musica: Recordando — Chôro de Radamés Guatalli; Musica: No taboleiro da bahiana — Batuque de Ary Barroso — Estylização para jazz-symphonico; boletins noticiosos; Musica: — Fantasia sobre motivos de Nazareth — Radamés Onstalli; Musica: Cabuloso — Chôro de Radamés Guatalli; Musica: — Fantasia brasileira, para piano e orchestra — Radamés Guatalli; chronica final e Hymno Nacional Brasileiro.

Jazz Symphonico sob a direcção de Romeu Ghipsman; Solistas: Radamés Guatalli — piano; Linda Baptista — canto e Nuno Roland, canto.

THEATRO
CARLOS GOMES
COMPANHIA DE REVISTAS MODERNAS
Hoje, ás 8 e ás 10 hs. Hoje
RE'CITA DOS AUTORES
Olá, Seu Nicoláo!"
e actos variados nas duas sessões
SEXTA-FEIRA
primeiras representações da peça carnavalesca "ORGIA", de Luiz Peixoto e Gilberto Andrade. — ALDA GARRIDO na protagonista.
AMANHÃ — "OLA', SEU NICOLA'O!", ás 8 e ás 10 hs.

Serão ampliados os serviços affectos ao Instituto de Biologia Animal

Na conferencia que teve hontem com os srs. Landulpho Alves e Argemiro de Oliveira, respectivamente director geral do Departamento Nacional da Producção Animal e director do Instituto de Biologia Animal, o ministro da Agricultura determinou providencias, afim de serem ampladas as installações dos serviços de agrostologia e avicultura desse Instituto, para que o mesmo possa se desincumbir com efficiencia dos trabalhos, que lhe estão affectos e que têm tido grande desenvolvimento, ultimamente.

Elza - Cazarré
NO RIVAL
Hoje — Amanhã e Depois: Ultimas representações!
A vida tem 3 andares
5.ª feira:
Vesperal da Mocidade
"Appareceu um homem!"
6.ª feira:

General Manoel de Cerqueira Daltro Filho

O ministro da Guerra convida os parentes e amigos do saudoso GENERAL DALTRO FILHO para assistirem á missa de 7.° dia que, em suffragio da alma de tão pranteado camarada, será mandada rezar pelo EXERCITO, ás 11 horas do dia 26 do corrente, quarta-feira, no altar-mór da egreja do Santissimo Sacramento da Candelaria.

VAE A PETROPOLIS
Visite o CASINO PALACE HOTEL
DIA 3 DE FEVEREIRO
Sumptuoso baile de Carnaval
EM
SEU AMPLO E LUXUOSO GRILL-ROOM
TRAJE A FANTASIA OU PASSEIO
RESERVA DE MESA PHONE 2269
DIARIAMENTE MATINE'E E SOIRE'E

Diario Carioca

Anno XI — Numero 2.952 | Rio de Janeiro, Terça-feira, 25 de Janeiro de 1938 | Praça Tiradentes n.º 77

O Caminhão Tombou Dentro de Uma Valla

Feridos no desastre 14 trabalhadores da Baixada Fluminense — A acção da policia do 28º districto

Registou-se hontem, ás 17 horas, na estrada do Campinho, no kilometro 4, proximo a Campo Grande um desastre, do qual sairam feridos, alguns gravemente, cerca de 14 operarios.

Regressava o caminhão n. 851, de propriedade do sr. Honorio Ferreira de Freitas, empreiteiro dos serviços da Baixada Fluminense, conduzindo 24 trabalhadores da estrada do Campinho para Santa Cruz, onde residem, quando se verificou o desastre.

COMO OCCORREU O FACTO

O auto caminhão que era conduzido pelo motorista Huarc Ferreira de Freitas, desenvolvia grande velocidade pela estrada, sem que nada o detivesse. Quem presenciasse de longe teria a nitida impressão de que Huarc estava treinando para o circuito da Gavea.

Porém, quando pensavam que tudo ia bem, eis que apparece uma curva. Na carroceria do vehiculo houve um rumor como se entre os pobres operarios tivesse passado o primeiro aviso da fatalidade. O motorista, entretanto, completamente indifferente ás consequencias que poderiam advir de sua imprudencia, apertou ainda mais o pé no acelerador.

Acompanhando a curva da estrada, torceu a direcção, e o carro, impulsionado pela velocidade que levava, derrapou indo projectar-se em uma pequena valla á beira da estrada.

A ASSISTENCIA

Solicitada pelos operarios que sairam illesos do desastre, esteve no local a Assistencia que conduziu para o Posto de Campo Grande, os seguintes trabalhadores: Benedicto Antonio Villela, preto, de 41 annos, branco, residente á rua Barão de Ladario n. 176, com varias fracturas; Manoel Feliciano, preto, de 22 annos, solteiro, brasileiro, residente á rua do Chá, n. 10, com varias fracturas; Francisco Rodrigues de Oliveira, pardo, de 39 annos, casado, brasileiro, residente á Av. Isabel, s|n., com varias fracturas.

Além dessas victimas que foram removidas para o H. P. S., ficaram feridos com contusões e escoriações generalizadas:

Antonio de Souza Cabral, pardo, de 22 annos, residente á Av. Isabel n. 223;

Henrique Silva, pardo, de 25 annos, solteiro, residente á Av. Isabel, n. 8;

Manoel de Almeida, pardo, de 21 annos, solteiro, residente á Av. Isabel n. 226;

Paulino Adriano, preto, de 35 annos, casado, residente á estrada Parfb.. n. 645;

Manoel Lauriano, pardo, de 34 annos, casado, residente á rua Fernandes Belisario numero 370;

Benjamin Bezerra, pardo, de 18 annos, solteiro, residente á rua do Chá, n. 10;

Antonio Pereira da Silva, pardo, de 33 annos, solteiro, residente á rua do Chá, s|n.;

Sebastião Curti, de 23 annos, residente á Av. Isabel, s|n.;

Sebastião Costa, branco, de 22 annos, solteiro, residente á Av. Isabel n. 223;

Brasilien Oliveira, pardo, de 35 annos, casado, residente á rua das Jagueiras, s|n., e Horacio Barbosa, preto, de 17 annos, solteiro, residente á rua Paracamby, s|n.

Avisado do occorrido, esteve no local o commissario do 28º districto, que tomou conhecimento do facto.

Fugiu ao Pacto de Morte

ARREPENDIDA DO COMPROMISSO ASSUMIDO COM O NOIVO, FOI DENUNCIAL-O A' POLICIA

Elle, o tragico, e ella, a inimiga de tragedias

A mocinha subiu as escadas da delegacia do 5º districto, a correr. Na sala do commissario a joven não podia articular uma só palavra. Estava arquejando, e sobretudo tomada de uma depressão nervosa horrivel.

O commissario Bastos Junior comprehendeu logo a afflicção de que estava tomada a mocinha. Mandou-a sentar-se. A joven respirava com difficuldade. De repente, virando-se para o commissario ella disse:

— Senhor commissario, tenho uma grande revelação a fazer-lhe. Eu me chamo Maria Candida e moro á rua Barão de Itapagipe, n. 384. Sou namorada do funccionario da Prefeitura, Mario Implan, que reside á rua Senador Furtado, n. 25. Elle me propôz um pacto de morte. Aceitei a proposta. Depois, pensando melhor no caso, comprehendi que não devia morrer. Sou moça e confio num futuro venturoso. Vim aqui com o fim de denunciar o nosso plano.

O commissario Bastos que ouvira tada aquella historia com pronunciada surpreza, resolveu tomar uma deliberação. Mandou intimar o rapaz a comparecer á delegacia. Todavia, Mario não foi encontrado. Tinha desapparecido da residencia.

Horas depois, a delegacia do 15º districto recebia uma communicação de que na rua Barão de Itapagipe havia um homem envenenado. Indo ao local indicado, o commissario Bastos encontrou um joven caido, contorcendo-se em dôres. Era o joven Mario Implam.

A autoridade providenciou, então, a remoção do infeliz rapaz para o Posto Central de Assistencia, onde, depois de medicado foi internado no Prompto Soccorro.

A victima do enfermeiro Agenor Baptista, falleceu na Casa de Saude São José

O veterinario Accacio Albuquerque Leite

Ha cerca de dois mezes occorreu no Instituto Pasteur uma scena de sangue. Ali foi ferido a faca, pelo enfermeiro Agenor Baptista do Nascimento, o medico veterinario Accacio Albuquerque Leite. A victima teve os soccorros da Assistencia, internando-se no Prompto Soccorro. Dias depois o joven medico teve alta, voltando ás suas actividades. Acontece, porém, que, ha dias, se aggravou o estado do veterinario Accacio Albuquerque, e, á vista disso elle internou-se na Casa de Saude São José, onde veio a fallecer.

Sua morte causou profunda consternação entre os collegas e amigos.

O doloroso e imprevisto desenlace foi communicado á policia do 5º districto, por onde está sendo processado o enfermeiro Agenor Baptista do Nascimento.

Aggredido a faca na rua Camerino

Apresentando um ferimento inciso no braço direito, produzido por faca, medicou-se no Posto Central de Assistencia, o ajudante de motorista Domingos Barbosa de Albuquerque. Ao ser medicado a victima declarou que não sabia quem fosse o seu aggressor. Entretanto, na delegacia do 11º districto policial, foi apresentado preso o individuo Euclydes Tavares da Silva, morador á rua Camerino, 70, accusado de autor dos ferimentos produzidos na pessoa da victima. O facto, segundo as declarações das testemunhas que compareceram á policia, passou-se na rua Camerino.

Enloqueceu subitamente

Domingo á tarde, em sua residencia, á rua Hermenegildo de Barros n. 106, enloqueceu subitamente, o joven Oto Sacramento.

A policia do 6º districto notificada do triste acontecimento, por um dos irmãos do infeliz rapaz compareceu ao local, representada na pessoa do commissario Lopes, que solicitou um carro forte e fez conduzir o enfermo para o Hospital Nacional de Alienados.

O caminhão chocou-se com o auto particular

Violento choque de vehiculos verificou-se, hontem, na rua Satamini, em frente ao n. 71. Ali estava estacionado o auto particular n. 19.786, quando o auto-caminhão de carga, numero 8.778, dirigido por seu proprietario José João Ferreira, que corria em grande velocidade, perdeu a direcção indo chocar-se com o outro vehiculo. Felizmente, não houve victimas pessoaes.

A policia do 15º districto tomou conhecimento do facto, tendo comparecido ao local o commissario Bastos Junior.

Estourou o pneu

E O CAMINHÃO TOMBOU ESPECTACULARMENTE

Na esquina da rua Licinio Cardoso com avenida Suburbana occorreu na tarde de ante-hontem, impressionante desastre de auto, do qual resultou sairem dos trabalhadores feridos.

O auto-transporte n. 1.421, dirigido pelo motorista, Manoel da Silva Santos, após estourar um pneumatico tombou em plena carreira. Em consequencia do desastre ficaram feridos os trabalhadores Waldir da Silva Vidal residente em Heredia de Sá, e Luiz dos Santos, residente á Avenida Suburbana, 258 que soffreram contusões e escoriações generalizadas, sendo medicados pela Assistencia do Meyer.

A policia do 19º districto tomou conhecimento do facto, sendo instaurado o inquerito respectivo.

O automovel capotou em plena carreira, na estrada Rio-Petropolis

NO DESASTRE FERIRAM-SE NOVE PESSOAS

Um desastre de automovel de lamentaveis consequencias verificou-se na tarde de domingo, na estrada Rio-Petropolis, proximo a Manguinhos. Em consequencia houve varios feridos, que foram hospitalizados.

Com destino a Petropolis corria o auto n. 22.729, dirigido pelo motorista Avelino Alves Pereira, residente á rua Trinta n. 121. O carro conduzia varias pessoas, e fazia o seu percurso sem maiores novidades. Ao passar, porém, por Manguinhos, o vehiculo teve um dos pneumaticos arrebentados. O chauffeur tentou freiar o carro mas foi impossivel. O auto desgovernou-se, soffrendo violenta derrapagem e, em seguida capotou. Nove pessoas ficaram feridas. São ellas: a menina Cacilda, de um anno de edade, filha de Antonio Felix, residente á rua Laurindo Rabello n. 119, casa 4; Maria da Natividade, moradora na mesma casa; Maria Marques, domiciliada á rua da Capella 5; Francisco Baptista da Cruz, residente á rua Laurindo Rabello n. 84; Antonio Felix, Avelino Alves Pereira, Guilherme Pinto Ramos, moradores á rua Alto do Pedregulho 77; João Vieira, domiciliado á rua Laurindo Rabello n. 119, casa 4 e Georgina dos Santos.

Todos os feridos foram medicados pela Assistencia da Penha. A policia do 2º districto policial tomou conhecimento do facto.

Medicados na Assistencia e Hospital da Gavea

Por terem sido victimas de accidentes em varios pontos da cidade, foram medicados, hontem, pela Assistencia e Hospital Miguel Couto, as seguintes pessoas:

— Fabricio André Carlos, brasileiro, de 41 annos, viuvo, mecanico e residente na Urca, com contusões no supercilio esquerdo e escoriações no nariz; atropelado por auto no largo da Gloria;

— Cely, filha de Maria José, branca, de 5 annos, residente á rua da Gambôa 21, com escoriações generalizadas e fractura do craneo, atropelada por bicycleta no centro da cidade;

— Ruth Almeida, branca, com 20 annos, solteira, domiciliada á rua General Camara 103, com intoxicação, por ter ingerido um toxico com intuito de morrer;

— Adhemar, filho de Adhemar Vieira, tendo 9 annos de edade, morador á rua Ferreira de Almeida, 71, por ter sido atropelado por auto em frente á estação Barão de Mauá;

— Newton, de 14 annos, filho de Juliano Teixeira, morador á estrada do Riachão, sem numero, em Nova Iguassu', com ferimentos contusos na cabeça, por ter soffrido uma quéda na residencia;

Explodiu o tambor de gasolina

Ernani Gomes dos Santos, branco, de 20 annos, casado, pedreiro, residente á rua da Pedreira n. 7, Inhauma, fumava, hontem á noite, junto a um tambor de gasolina, quando o vigarro lhe caiu da mão indo projectar-se no alludido tambor, provocando uma grande explosão, da qual recebeu queimaduras de 2º e 3º gráos.

O pobre operario foi soccorrido pelo Posto de Assistencia da Penha, tendo sido, em seguida aos curativos, internado no H. P. S.

Actividades da Secretaria de Saude e Assistencia

MOVIMENTO DO HOSPITAL JESUS EM 1937

Communica-nos do Orgão de Propaganda e Educação:

"O Hospital Jesus, situado á rua 8 de Dezembro, no bairro de Villa Isabel, é especializado em pediatria e attende crianças até 14 annos. A frequencia no anno de 1937 attingiu o numero de 105.551, havendo um total de 14.025 matriculas novas e 70.931 consultas em continuação, formando um total de 84.956 consultas. Neste periodo foram prestados os seguintes serviços: injecções — 44.272; curativos — 19.453; intervenções de pequena cirurgia — 720; applicações therapeuticas diversas — 6.749; receitas — 58.638; pesquisas de laboratorio — 4.840; requisições de raio X — 1.733; prescripções de physiotherapia — 1.728; apparelhos definitivos — 79; apparelhos provisorios — 98; curativos odontologicos — 6.030; extracções de dentes — 3.646. O movimento da enfermaria regista: hospitalizados — 890; intervenções de pequena cirurgia — 160 e de grande cirurgia — 159; prescripções dieteticas — 24.088. O Lactario distribue diariamente cerca de 300 mamadeiras."

Vae seguir o general Isauro Reguera

O general Isauro Reguera, recentemente nomeado commandante da 4ª Brigada de Infantaria, sédiada em Caçapava, Estado de São Paulo, seguirá depois de amanhã, afim de assumir o seu novo posto.

Morreu de emoção

AO VER O FILHO NASCER O POBRE HOMEM FICOU TÃO CONTENTE QUE TEVE UM COLLAPSO FATAL

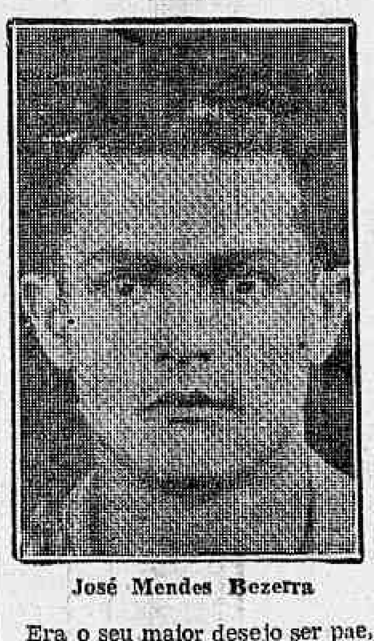

José Mendes Bezerra

Era o seu maior desejo ser pae. E o pobre homem jámais pensára que no dia tão almejado fosse a causa da sua morte. O destino, porém, assim o quiz. Nascera-lhe o filho. O homem ficou contente, tão contente que, de alegria soffreu um collapso que lhe foi fatal. Chama-se elle José Mendes Bezerra, casado com d. Laura Bezerra e residente á Estrada do Areal n. 477.

O facto foi communicado ao commissario Sá Peixoto, do 24º districto policial, que compareceu ao local e fez remover o cadaver para o necroterio do Instituto Medico Legal.

Varios actos do ministro da Guerra

O ministro da Guerra, em data de hontem, assignou os seguintes actos: rectificando a transferencia do sub-ten. Mario Pinto de Queiroz, do 30º para o 28º B. C.; classificando os capitães Lauro de Moraes Carneiro, no Btl. Mont. de Transmissões de Rosario; Arthur Duarte Candal Fonseca e Ladislau Netto de Azevedo, que se encontram, o primeiro no commando da 2ª Cia. Ind. de Trans. e o outro no Btl. Mont. de Trans. de Rosario, na Directoria do Serv. Teleg. do Exercito; designando o major intendente de guerra Benedicto Cesario Rodrigues, para fazer parte da commissão de compras da Directoria de Engenharia; os capitães Paulo Xavier, para o cargo de auxiliar da 1ª Sec. da Dir. de Remonta, ficando encarregado da orientação, fomento e controle de hyppismo; Angelo Cabeda Brocchi, para exercer as funcções de chefe de secção da 9ª C. R. e Felix Toja Martinez (do 2º R. A. M.) para assistente do D. A. C. da 1ª R. M., em substituição do official de egual posto Guilherme Catramby Filho e dispensando, finalmente, os civis Martim Affonso e José Gaspar Martins Filho, de auxiliares de escripta da Contadoria do S. de Subsistencia Regional da 2ª R. Militar.

Victima de quéda em São João de Merity

Ludovina Araujo da Silva, parda, de 76 annos, residente á rua do Piauhy, s/n, quando transitava hontem, á noite, por uma das ruas de São João de Merity caiu desastradamente, tendo soffrido fractura da côxa esquerda, contusões e escuriações generalisadas.

A victima depois de medicada no Posto de Assistencia da Penha, foi internada no Hospital de P. Soccorro.

INFELIZ NO CASAMENTO

NÃO PODENDO VIVER CRIMINOSAMENTE COM O HOMEM QUE AMAVA FEZ COM ELLE UM PACTO DE MORTE

O cabo commandante do destacamento do 27º districto policial estava em diligencia. Procurava armas que se encontravam clandestinamente na casa do lavrador José de Souza. E nesse afan o cabo Costinha ia indagando, aqui e acolá, onde poderia encontrar um bom arsenal de armas e munições.

Foi no decorrer dessas indagações que o policial ouviu de um lavrador uma historia terrivel, destas de fazer arrepiar os cabellos. Dizia o lavrador que desde sabbado, á meia noite, encontrava-se ali na matta um casal e, ao que parecia, as suas intenções não eram boas.

O cabo Costinha poz-se a matutar. Pensou, pensou e, depois [illegible] bro, chegou á uma conclusão mathematica: era um caso de duplo suicidio. E rumou immediatamente para o local. Lá chegando deparou com o casal deitado sobre um leito de folhas seccas, ambos com os pulsos amarrados. O sangue escorria tingindo de vermelho as ataduras. Ao lado delles estava uma garrafa de vinho e algumas latas de conservas. Tratava-se de dois jovens que estavam muito pallidos.

O cabo Costinha intimou-os, então, a comparecer á delegacia. Ali, interrogados, tudo se esclareceu.

Tratava-se do segundo tenente da Escola de Aviação Militar Haroldo Reis de Lima, residente á rua Dias da Cruz 611, e Aurora Lima, moradora á mesma rua, no n. 588. Haviam combinado morrer juntos e escolheram aquelle recanto bucolico. Seccionaram os pulsos, soffrendo em consequencia grande perda de sangue. Arrependeram-se do que fizeram e trataram de estancar o sangue com as ataduras improvizadas com pedaços de panno tirados do vestido de Aurora.

Quanto aos motivos que os levaram á pratica daquelle gesto, nada declararam. Apenas Aurora, entre soluços, disse ao commissario que havia sido obrigada a casar-se com um homem a quem não tem amor e que, por isso a vida lhe era insupportavel.

Os dois jovens foram mandados para o Posto de Assistencia.

A visita dos super-transatlanticos ao Rio

A PROXIMA CHEGADA DO "EXPRESS OF AUSTRALIA"

O dr. Juvenal Murtinho Nobre, presidente e. e. do Touring Club do Brasil, recebeu communicação dos agentes, nesta capital, da firma proprietaria do "Express of Australia", na qual se annuncia a chegada desse grande transatlantico ao Rio, ás 6 horas do proximo dia 28.

O "Express of Australia" que procede de Nova York, conduz 414 turistas e deverá regressar do Rio para aquelle porto, encerrando assim o referido cruzeiro turistico.

Sua partida do Rio está marcada para 1º de fevereiro, ás 17 horas.

Para que não soffram interrupção as pesquizas petroliferas

O sr. Avelino Ignacio, director do Fomento da Producção Mineral, na conferencia que teve hontem com o ministro Fernando Costa, apresentou a s. ex. o relatorio semanal sobre o estado das sondagens petroliferas que estão sendo feitas em diversos pontos do paiz.

O sr. Fernando Costa visa com isso acompanhar "pari-passu" os trabalhos do Departamento Nacional da Producção Mineral, relativos ás sondagens de petroleo, pois é desejo do governo que não haja interrupção nessas sondagens, emquanto não ficar definitivamente apurada a existencia ou não do petroleo nos poços que estão sendo perfurados.

Pela exposição feita ao ministro da Agricultura, proseguem normalmente as pesquisas nos poços de Monte Alegre (Pará); em Lobato e Camassary (Bahia); no Môa, Cruzeiro do Sul (Acre); e em Ponta Verde (Alagôas).

Segundo ainda informações prestadas ao sr. Fernando Costa pelo citado director, proseguem tambem, com regularidade, as sondagens para carvão em Lagôa da Matta, no Piauhy, e as relativas aos estudos de ouro em Lavras, no Rio Grande do Sul.

Ministerio da Agricultura quer um cantinho no aeroporto de S. Salvador

O Ministerio da Viação acaba de se dirigir ao da Agricultura, relativamente ao pedido no sentido de ser reservada uma area de terreno no local em que vae ser construido o edificio da estação aeroportuaria da Cidade do Salvador, na Bahia, afim de ser ali installada uma dependencia do mesmo Ministerio, communicando não ser possivel attender á solicitação feita, em vista de haver sido approvado o projecto do citado edificio.

Sem esperanças de curar-se

O VELHO BARBEIRO SUICIDOU-SE DE MANEIRA IMPRESSIONANTE

O tresloucado Alfredo Paulo

Vão para tres annos que Alfredo Paulo, casado, proprietario da barbearia situada á rua da America n. 219, e ali residente, vinha se enfraquecendo, minado por uma grave enfermidade muito embora se submettesse a cuidadoso tratamento medico, o homem não experimentava nenhuma melhora. E, assim, ia se definhando dia a dia. Completamente desanimado da vida, Alfredo Paulo tomou a resolução de matar-se. E hontem pela manhã, o enfermo poz em execução o seu plano macabro, enforcando-se na bandeira da porta de seu proprio quarto, utilizando-se, para isso, de uns fios electricos.

O facto foi levado ao conhecimento da policia do 12º districto, tendo o commissario Machado comparecido ao local e tomado as providencias que lhe competiam, inclusive a remoção do cadaver para o necroterio do Instituto Medico Legal.

Mais um jornalista americano em visita ao Rio

Procedente de Miami, chegou domingo á tarde, a bordo do hydro-avião da linha internacional da Pan American Airways, o sr. Roland Hall Sharp, redactor do grande jornal norte-americano "The Christian Science Monitor" de Boston.

O sr. Sharp está rearlizando uma viagem aérea pelos diversos paizes latino-americanos, afim de colher material para uma série de artigos especializados em assumptos economicos e transportes aereos. Durante a sua viagem, elle falará pelo radio, por intermedio da "National Broadcasting Company" para os Estados Unidos, estando já marcadas as datas em que irradiará do Rio de Janeiro, de Buenos Aires, Santiago, Bogotá, Guatemala e Mexico.

De regresso aos Estados Unidos, o sr. Sharp pretende ainda fazer uma série de conferencias sobre a sua viagem, de toda esta actividade devendo resultar beneficios excepcionaes, principalmente do pontos de vista turistico, para os paizes latino-americanos.

O illustre jornalista norte-americano está hospedado no Copacabana Palace Hotel e aqui pretende demorar-se uns 10 dias, antes de proseguir viagem para o Sul.

Colhido por auto em Copacabana

Na esquina da rua Figueiredo Magalhães com avenida Atlantica, em Copacabana, foi atropelado por um auto, soffrendo em consequencia ferimento contuso na região frontal, com descollamento e identica contusão na região superciliar, o sr. Firmino Soares Pinto, residente á rua Santa Clara n. 98.

A victima foi transportada para o Hospital Miguel Couto, onde ficou em tratamento.

Tentou contra a existencia

A domestica Juracy Araujo, preta, de 17 annos, solteira, residente no Morro de S. Carlos nº 216, por motivo ignorado, tentou hontem á noite contra a existencia, na sua residencia, ensopando as vestes de kerosene e ateando fogo em seguida.

A tresloucada Juracy, que recebeu queimaduras de 1º e 2º graus generalizadas, foi internada no H. P. S.

Seguiu o general José Joaquim de Andrade

O general José Joaquim de Andrade, director da Aviação Militar, acompanhado do chefe do seu gabinete, ten. cel. aviador Plinio Raulino de Oliveira e do seu ajudante de ordens, seguiu hontem, pela manhã, do Campos dos Affonsos em avião militar, pilotado pelo capitão Aquino em viagem de inspecção aos Regimentos da Aviação de S. Paulo e Curityba. O illustre chefe militar, que chegou na capital bandeirante sem novidades, depois de inspeccionar o 2º R. Av., rumou para Curityba, onde já se encontra.